時報

民國念四年四月三十日星期二
今天本報兩大張本埠另加本埠增刊半張售大洋三分四厘
第一萬一千零零六號
內政部登記證警字第[illegible]號

胃鑰 汁片

平肝開胃(片)大瓶一元 小瓶五角
健脾消食(汁)每瓶一元

明星花露香水
越陳越香
吳鐵城

全國高等藥房各大百貨商店均有出售
招請特約經理及代理章程函索卽寄奉

明星香粉

老牌 明星花露香水

痰敵 片 露

化痰止咳(片)大瓶二元 小瓶一元
平喘治癆(露)每瓶一元半

上海四馬路 中西大藥房 發行

一滴香

潔白皮膚原料

瘰癧雀斑 暗瘡油光 一掃而盡

售價雖減
質美如前

大前門香烟
是我們的良伴

CD-281

八彩 極樂世界依正莊嚴佛像

此乃用四色銅版八彩印與以前五彩石印者迥異莊嚴美麗令見者心生歡喜……

上海望平街 南京太平街 有正書局

楊啓珊道歉

鄙人於本月二十日與錢貴茂君發生誤會深感不安特挽葉君向錢君調解已蒙諒察感激之餘特再登報道歉以釋前愆諸希公鑒

高友唐先生訃告

顯考監察院監察委員友唐府君痛於民國二十四年三月十二日亥時壽終京寓享年五十有八不孝等隨侍在側親視含殮遵禮成服謹蓋於國曆五月十四日領帖二十五日決襯回平安葬恐郵遞未週特再登報計聞

孤哀子 高際 泣血稽顙

喪居南京雙石鼓四四號

慈命稱哀 勤堯

國債基金管理委員會還本付息通告

查民國二十四年四月底到期各項債券應付本息定於四月三十日起由各地中央中國交通三銀行開始付款特此通告

普及體育運動

下列各書 可供練習及教授參考之用

體育原理(體育小叢書)……宋君復著 二角
體育概論(百科小叢書)……陳詠聲著 二角
中國體育史(史地小叢書)……郭希汾編 三角五分
運動學……吳蘊瑞著 二元

▶田徑賽◀

田徑賽運動(體育小叢書)……王復旦著 二角五分
田徑賽運動(體育小叢書)參克樂編 六角
個人田徑賽運動成績之測量(中華教育改進社叢書)參克樂著 九角

▶球類◀

足球(體育小叢書)……參克樂編 四角
籃球戰術……俞杰編 六角
籃球(體育小叢書)……國民體育社編 三角
女子籃球(體育小叢書)……潘知本編 四角
排球(體育小叢書)……董百新著 二角
網球新術(體育小叢書)……Jacobs著 陳岳州譯 六角五分
網球術淺說(體育小叢書)……Vines著 陳岳州譯 四角
網球(體育小叢書)……國民體育社編 四角
棒球(體育小叢書)……劉大紳編 七角

▶國術◀

武術匯宗……萬籟聲著 二元五角
國技論略(國術叢書)……徐哲東編 二角
潭腿(技擊叢刊)……一冊四角
科學化的國術太極拳……吳圖南編 八角
內家拳太極功玄玄刀(國術叢書)……吳圖南著 五角
北拳彙編(國術叢書)……陸師通編 五角
武當劍法大要(國術叢書)……黃元秀編 四角
八段錦教授掛圖……王懷琪編 一套八幅 一元二角
八段錦舞……王懷琪編 三角
中新武術 棍術科……馬良編 上編六角五分 下編八角
劍術科……馬良編 上下二課各八角五分
摔角科……馬良編 上編五角五分

▶游泳及其他

乒乓(體育小叢書)……曾邁敦著 二角
棒球(體育小叢書)……潘知本編 二角
游泳新術(體育小叢書)……李石岑編 五角
跑冰術(體育小叢書)……王懷琪 吳洪興編 四角
毽賽(體育小叢書)……徐震池編 三角
最新遊戲法……Staley著 黃嘏生譯 一元
女子機巧運動堆砌圖案……王懷琪編 六角

▶體操

新學制體育教材……參克樂等編 一元
德國室內體操(體育小叢書)……吳欽泰編 三角
教室柔軟體操(體育小叢書)……李浮夢譯 三角
柔軟體操與步法(體育小叢書)……Bowen著 董百新著 二角五分
女子手巾體操……王懷琪編 二角
業餘運動法……王懷琪編 二角

本館發售 高等運動用品

個人及團體用各項用品應有盡有製造精良適合標準售價尤為低廉

商務印書館發行

中國藥學大辭典

預約出書

發售特價

本辭典預約截止後　不及訂購諸君　紛紛來函要求展期　盛情難却　茲特提出新書

一千部

廉特價

原價每部二十元　現祇售十四元

即日購書　便宜六元　將來售價　不折不扣

以兩星期爲限　賣完提前截止

敬告預約諸君　本辭典發售預約獲蒙　諸君紛紛訂購本局感謝之餘且勝榮幸茲書已出版請即憑券向原定處取書

世界書局

今日下午六時半截止

各科圖書三千餘種廉售半價

兒童讀物八百餘册減售六折

小朋友畫報・小朋友週刊・預定notably寄售・一律八折

洋裝四部備要發售預約

內容	種數及卷數	裝訂及册數	定價	預約價 一次繳款	預約價 分期繳款	預約時繳	每三個月繳
四部備要全書	三百五十一種 一萬一千三百零五卷	甲種一百册 乙種一百册 丙種二百十册	七百二十元 六百四十元 五百六十元	三百八十元 三百四十元 三百元	四百二十元 三百八十元 三百三十元	一百〇五元 八十六元 八十五元	四十五元 四十二元 三十五元
四部備要全書（除二十四史）	三百二十七種 八千零六十五卷	甲種七十八册 乙種七十八册 丙種二百[illegible]册	[illegible]	三百〇二元 二百七十元 二百三十八元	三百三十六元 三百元 二百六十六元	九十一元 七十六元 七十元	三十五元 三十二元 二十八元
點句本四部備要	一百二十六種	丙種一百十九册	二百六十五元	一百四十元	一百六十元	五十五元	十五元
點句本二十四史	二十四種 三千二百四十卷	甲種二十二册 乙種二十二册 丙種五十册	一百四十八元 一百三十二元 一百十六元	七十八元 七十元 六十二元	—	—	—

初中學生文庫發售預約

內容	定價	預約價 一次繳款	預約價 分期繳款	預約時繳	每三個月繳
三百五十五種 三百册	八十元	四十元	四十四元	十一元	十一元

中華書局函授學校招生減收學費

科別	國文科			英文科		
級別	初級	中級	高級	初級	中級	高級
學費 本月底前一次繳清	八元	十元	十二元	十元	十三元	十六元
學費 五月一日起一次繳	九元	十二元	十五元	十二元	十六元	二十元

中華書局謹啓

（乙186）

倫敦中國藝術國際展覽

上海預展會

聚中國藝術之精華　集歷代古物之大成

茲應各界要求自明日起

展期五天

展覽物品

寶座及文具　書畫　織繡　銅器　瓷器　古書　玉器　摺扇　景泰藍　剔紅　考古選例

地址　外灘二十二號　中國銀行舊址

時間　每日上午九時至下午六時止

遊戲場中擒匪

措詞可怕

尚須調查同黨核對筆跡朱鍾武略訊後收押

七封恐嚇信　中兩萬減爲一萬五千　派代表偕作接洽破案

住居本埠海甯路嘉文坊十二號之甬人魏炳生、在漢口路某里十一號門牌設大元證券號、自本年二月卅一起、魏之寓所及寧波原籍、忽接署名「國華總社」之恐嚇信七封、內中措辭謂魏受其父遺產數十萬、今請助納經費二萬元、言詞激烈、魏接信後、置之不理、乃近兩日來魏之[illegible]何文華亦接同樣恐嚇信一封、着爲轉交、但其數目則自二萬元減爲一萬五千元、並約於前晚八時至九時在先施公司屋頂花園大京班門首、來人須一手持報紙、一手携馬敦和帽籠爲暗記、自有人來接洽、惟切不可多帶從人、如不照辦、當以相當手段對付、魏當派代表何文華於前晨六時半持函投報該管成都路捕房、特派華探目謝桂生西探哈佛等按時前往守候、一面着何文華照來信各節辦理、於八時許手携報紙帽籠、至先施大京班門首、未幾即有紹興人朱鍾武上前與何談話、詢明係魏之代表、遂同至樓上屋頂花園啜茗談話、何當聲明魏無此巨款、如或商借十元二十元或可照付、以數目相去懸殊、萬不能說合、何即按照預定計劃、將帽除下、中西探遂一擁上前、將朱擒獲、帶入捕房收押、昨晨解送第一特區法院刑八庭、捕房律師錢恂九除依照刑法三七〇條起訴外、並陳述案情、謂本案尚須調查同黨及核對筆跡、故請求改期、楊肇炘推事核供、諭朱還押、改期下星期二再訊、

店夥慘死

情形殊複雜

嘉興訊、鍾埭鎭王榮記布號夥友杜鳳亮、廿一歲、平湖虎嘯橋人、於本月廿一日晚離店、數日不返、直至二十七日晨間、始在淤涇港中發現屍首、經王榮記布號主派員前往認明、通知其兄鳳鳴、（在北大街許義昌銀樓爲店夥）鳳鳴得訊、前往向王榮記布號訊問鳳亮離店時之情形、據說是晚有女子章舜英之弟某生到該店將鳳亮喚去、即不見鳳亮返店、又聞鳳亮與舜英發生戀愛、舜英之父煥甫頗不爲然云云、鳳鳴旋察得乃弟屍身頭上髮際有洞、肚腹膨脹、手指泥漬甚多、而鳳亮之母亦聞訊到場、得悉前情、即向嘉興地方分院狀訴章煥甫章雪階傷害致死、並請派員前往檢驗、並出票傳集被告偵查、廿九日上午由檢察官派法醫胡餘綍前往檢驗、

連斃兩幼孩

借貸不遂同居結下深仇

凶犯並無瘋病判處死刑

江陰第十區東亭村斃命案

江陰訊、第十區東亭村居民彭全海、卅四歲、與同居姚姓因借貸致境、積有夙怨、上月三十一日下午三時許、姚英生之子金昌・福昌（年均幼稚）在彭家遊戲、被彭全海突出鐵鍬向兩孩頭上猛擊、金昌腦漿迸流、登時身死、福昌亦被擊破、氣息奄奄、經家屬昇往武進醫院求治、一面報經十區公所轉請縣府檢驗、經驗得口死姚福昌頂心相連、偏左有鐵器傷一處、皮開長一寸二分、闊四分、深透內、有腦漿流出、有血污、腦後有鐵器傷一處、量斜長一寸、闊四分、深透內、骨損、有腦漿流出、有血污、委係生前受傷身死、填明驗斷書附卷、並將凶手帶縣偵訊、正核辦間、姚金昌亦醫治無效斃命、屍與擡抬回家中、在武進縣境

◆◆被公安分駐所截住◆◆

經武進縣法院驗明口死男孩姚金昌、八歲、頂心之偏左相連左腦後左額角左太陽穴有鐵器砍傷四處、血污骨破、腦漿流出、量長二寸八分、寬五分、深透骨、內右額角連右腮頰有磕傷一處、腫脹青紫色、參差不整、雖量分寸、委係生前被鐵器砍傷頭顱致受傷身死、填明斷驗書、由武進縣法院檢同卷宗、移歸江陰縣府訊辦、後經縣府開庭訊問、據彭全海供、去年冬天、姚英生向我借當頭、我未答允、姚英生就我是呆人、亂罵我、又勾結村上人說我不借東西、他們要弄死我、我因此亦要弄死姚英生的兒子、在幾十天前、我起此念頭等語、閱卷核對、以彭既在幾十天前即起殺死姚金昌姚福昌之意、其爲預先計劃安善、乘機實施殺人行爲、已昭然若揭、況該孩姚金昌姚福昌之受

◆◆傷處均係致命部位◆◆

尤足以證明其殺人確係早具決心、至區公所來文稱被告患瘋顛病等語、但被告於犯罪時對答如流、精神並未恍惚、其所稱瘋顛病亦可斷定、故根據上項理由、於昨日（二十一）下午二時提出在押之彭全海、依刑法第二百八十二條第一項第二百八十四條第一款宣告判處死刑、並依刑事訴訟法第二百十九條以殺人罪判處死刑、如不服向高等法院上訴、遂還押、聞彭全海決定上訴云、

假鈔票欺騙婦女

兩魚販事敗被擒

甬人董榮良（住目動路十四號）王阿寅（住淡水路二十二號）、均在福州路小菜場擺設魚攤、本月二十日董士兩人同行於南市小東門、遇同鄉婦人林根香（二十二歲、住大東門小橋頭九十二號）獨自行走、二人即上前與之勾搭、互通款曲、詢知董屬欲黃包車二輛、同乘至福州路某小旅館、闢一小室、未幾士[illegible]出、董遂與林作苟且之事、

翌晨

由董給林中南銀行二十二九六〇號五元鈔票一紙、分道而行、林於翌晨八時半即以此鈔票至浙江路二百四十五號某商鞋莊購鞋、經店夥察得該鈔票係屬僞造、故未成交、及至前日下午八時許、林與香偕同其小姊妹王根弟（亦甬籍、年二十七歲）經過福州路時、忽與董王二人相値、林當上前與之交涉、董等竟不必驚張、允予掉換、於是四人遂同至湖北路二百另三弄四號新蘇旅館開四十號四十二號二房間、董挾林根香士擕王根弟分室而居、

深晚

一時許、董即交王阿寅五元中國銀行鈔票一紙、由王轉交與林、謂此係眞票、可以使用、而林不信、董王根弟之附近錢店察看、則又屬假票、遂又爭執、經巡捕探目馬秀山及一六五三號華捕到來、將王阿寅拘獲、董則逃去、當即將扭送捕房、旋又將董緝獲、據董供、中國銀行之鈔票係某旅館所付之錢價、對於第一次兩林根香作苟且行爲及交付中南銀行僞鈔一層、完全

否認

昨晨解送第一特院刑一庭、捕房律師張師竹陳述案情、依刑法二百十二條第二款起訴、續由林根香王根弟證明交付二僞鈔票情形、詰之董王二人對於中南假鈔票否認、中國假鈔票交付、謂係在茶館掉換、係林等所擔去者、捕房律師因稱捕房尙須調查、據張推事論知兩被告、暫行羈押、以便候捕房傳喚、一面尙查兩被告販賣證、兩被告均係現在駐無鈔票、黃推事論候再訊、

特別大減價先施公司廿三天

二樓特闢

二角綢緞傾銷場

場內千餘名貴綢緞每尺概售兩角！

本場發售兩角綢緞　多豪各界　踴躍賜顧　致連日擁擠異常　招待難免欠周殊多歉仄　茲特擴大範圍加入大批新貨儘量犧牲聊答盛意

巾帕部

十四兩五彩毛巾　每打八角半

廿二兩軟質全白大毛巾　每打一元四角

三角塔牌最新式色底蔴紗巾　每條六角

衣邊部

婦女眞絲擱胸　每只二角半

蔴紗水手式童裝　每套五角

德國最新式通紗女外套　每件一元七角半

疋頭部

卅六寸闊印花軟緞　每尺二角

純毛條子薄花呢　每尺六角

罐頭部

一磅裝地門咖啡　每聽一元一角半

五卅辣醬油　大瓶六角　小瓶三角半　買一送一

四樓另設

五角貨品傾銷場

數千種精美實用貨品　每件一角起由至五角

化學動物　每只一角　兒童汗衫　每件二角　衛生米炒米　每包二角　西裝短袴　每條四角　德國茶杯碟　二套五角

水瓶部

半磅甜心水瓶　每只六角半

二磅什色保暖水瓶　每只七角

二磅電木水瓶　每只二元四角

玩物部

什款玩物袋　每袋二角

化學洋囡囡　每只一角

文具部

大號老牌彈璜信夾　每只五角五分　售完爲止

大號倍利看信箋　每元十本

南茶部

金華風肉　每只一元一角　足四斤以上　五百只售完爲止

生和隆四十磅花生油　每聽五元九角

先施一元商店分設傾銷部

便利法租界顧客減除總店擁擠

聯合犧牲

中國農民銀行（前豫鄂皖贛四省農民銀行）上海分行公告

敬啓者本行杭州辦事處所發行之一元流通劵及一角二角輔幣券業經呈准在京滬一帶地方一律通用并由上海市政府布告在案除由本行及南京分行十足兌現外并委託

本埠　寧波路上海銀行總行　八仙橋上海銀行分行　虹橋上海銀行分行　中界路上海銀行分行　虹口上海銀行分行　提籃橋上海銀行分行　靜安寺上海銀行分行　霞飛路上海銀行分行　西門上海銀行分行　小東門上海銀行分行　愚園路上海市銀行分行　天津路上海市銀行總行　民國路上海市銀行分行　西門上海市銀行分行　市中心區上海市銀行分行　新閘路國華銀行分行　小東門國華銀行分行　八仙橋國華銀行分行　靜安寺路國華銀行分行　虹口國華銀行分行　江西路新華銀行總行　靜安寺路新華銀行第一辦事處　西門新華銀行第二辦事處　楊樹浦新華銀行第三辦事處　霞飛路新華銀行第四辦事處　老西門新華銀行辦事處　吳淞新華銀行辦事處　北京路國華總行

外埠　蘇州上海銀行　鎭江上海銀行　無錫上海銀行　揚州上海銀行　常州上海銀行　南通上海銀行　溧陽上海銀行　上海北橋鎭新華銀行　無錫蕩口鎭新華銀行

同樣兌現特此公告

附抄上海市政府布告第二二〇號　[illegible]

本行地址　上海北京路三六八號　電話　經理室九三七五六　營業室九三一一七

中國農民銀行（前豫鄂皖贛四省農民銀行）總行公告

本銀行呈奉軍事委員會委員長行營令准於四月一日起改稱今名業經公告在案所有從前以四省農民銀行名義對外簽訂之各項契約合同以及業務上各種存放款項概由本行繼承辦理有效又發行部份所發出印有豫鄂皖贛四省農民銀行字樣之一元劵一二五角輔幣券流通市面仍舊行使并繼續由本行兌現與中國農民銀行流通劵同樣有效特此公告

二十四年四月一日

外滙復長 印銀報小後回大 標金再入疲境 結果又跌十元

昨（四月二十九日）標金市況，重轉疲弱，人心頗形疲，復又跌入七百六十元內，同業交易甚盛，但供過於求，致金價由步步低，按全日最高價七百七十七元○二角，低價五十六元二角，計有二十元○二角許，結果復跌十元，[illegible]

上午

六月份開盤爲七百七十六元，計跌九元，[illegible]

下午

開盤爲七十三元二角，[illegible]

外滙由平復長 華銀行售出不少 日英行進胃尙佳

昨（四月二十九日）外滙市況，因英美[illegible]

英金

早開未更，計現貨一先令八辨士三七五，[illegible]

美金

早開即長二五，計現貨四十一元，五月[illegible]

滙豐掛牌

英國匯兌一先令八便士一二五，美國匯兌四十一元八七五，法國匯兌六百十八元，[illegible]

上海票據交換報告

昨交換總數共計國幣一千五百二十八萬一千〇八十七元八角九分，內銀圓八百七十七萬九千九百四十九元〇七分，滙劃銀圓六百五十萬〇一千一百三十八元八角二分，[illegible]

滿山紅（一二四）

第七回 鋼習難除閉門過官癮 孽緣重結伏地受笞刑

前情縮記：[illegible]

詩珂道：「你有什麽啞謎？」嘯梧道：「侯七這人，我不能說他不好，他確是一個熱心血性的男子，只是照他的舉動看來，又似乎沒有多大學問，思想很簡單的，而且粗率。他的性情很慷慨，我和他不過在香山一面之交，沒多大交情，可是他卻認我是個好朋友，他一贈我就是幾百塊錢。這一次我就養趙家，一切費用，完全是他一手經理的，我也沒花一文，前後計算起來，一共總花他三千塊吧！但是我細細觀察，侯七並不像很有錢的人，他自我就養趙家，除來一次，和我賀喜外，以後就沒見面。他在北平城內住所我到現在也不知道，他的行蹤，很飄忽的，他果然是一個財主，應該一提起來，沒有人不知道，可是我打聽了許多人，都不明白。」詩珂道：「你的老丈不是老北京，你爲什麼不向他查問呢！」嘯梧道：「他雖然久居北平，但是是個傻子，什麼事都不懂，反不如我們來的明白。」詩珂道：「據你猜忖，那位侯七爺，算是什麽角色呢？」嘯梧道：「我只認他是一個奇人。」詩珂道：「奇人自有奇事，你又何必懷疑。」嘯梧給詩珂一說，倒也好笑起來。詩珂道：「社會上像這樣熱心的人是很少的，你還說他不好，可見做一個人是很不容易的！」嘯梧道：「我並非說他不好，是說他的眼光看錯了，他對我照道理可以說是仁至義盡，但是他一番熱心只玉成我一場苦痛，沒有一點樂趣。他若是能改個方向，能幫助你和我，那我終身感德不忘。」詩珂把頭搖一搖道：「你說這話，我知道沒半句假的，相信你心裏確是這樣想，但是他幫助我是沒有用處，我得了這樣的病，還可以活得多少日子？，我病是不會好的，只是時間問題吧！」詩珂說時臉色很是慘淡。嘯梧道：「不假如他當日沒有這樣多事，你不會病的；就說有病，也會好的。捫心自問，你這場病，是我害了你，所以我覺得很對不住你。」詩珂道：「這也追悔？現在我也沒別的希望，在我未死之前，能回到故鄉。」

立止百咳

保肺漿

新久咳嗆　多痰氣喘　氣管發炎　喉啞音澀　咯血咳血　各期肺癆

宜速投服本劑，無不立奏奇效，如響之應，且味甘可口，平日常服，無病強肺，有病治病，實爲近代保護肺臟之唯一聖藥也

大瓶一元七角半　小瓶一元

上海太和大藥房發行　四馬路

各埠藥房均售

中央銀行掛牌

四月二十九日　上午十時公佈

英金	一元六角四分[illegible]
美金	二十五元八[illegible]
法郎	[illegible]

上午開盤、下午收盤：[illegible]

美滙（上午交易價）

[illegible]

大滙（下午交易價）

[illegible]

金業交易所

	上午	下午
六月份	開盤七百七十六元	七百六十三元
	最高七百七十七元	七百六十九元
	最低七百五十六元二角	七百六十二元
	收盤[illegible]	[illegible]

銀樓飾金

每兩八十三元，收進七十七元

債市堅俏 環境好轉 市況挺秀

昨二十九日、華商證券交易所、市面漸見安定、[illegible]

◇華商證券交易所

（元本位）上午開盤　上午收盤　下午開盤　下午收盤

[illegible]

皮膚病之勁敵

塗抹靈

奏効最速　使用最便

上海四馬路中西大藥房發行

DERMALINE

軟膏　一名紅藥膏

粉劑　一名紅藥粉

溶液　一名紅藥水

敬送　遺洩神效龍虎丸秘方

敬送　遺精早洩自療法

聾子能聽啞叭說話

[illegible]

銀洋錢市

早市行情：[illegible]

交割日之棉市

昨（廿九日）棉市大勢尙堅，[illegible]

交割日之紗市

昨（廿九日）紗市頗淡[illegible]

粉市狂漲 期麥跟好

[illegible]

◎上海麵粉交易所

（現貨）元本位

[illegible]

◇雜糧油餅交易所

[illegible]

▲滬南米市

[illegible]

▲滬北米市

[illegible]

招商局船期廣告

江新　快輪准於五月一日星期三晚開往漢口沿途各埠均靠

江安　快輪准於五月二日星期四晚開往漢口沿途各埠均靠　本輪電話八二一六〇

新江天　快輪准於四月三十日星期二下午五時開往寧波　本輪電話八二二六五

海晏　快輪准於五月一日星期三晚直放溫州

新銘　快輪准於五月五日星期日中午開往威海衛煙台天津

海瑞　快輪准於五月三日星期五上午十時開往海州連雲港

海利　快輪准於五月四日星期六午開往青島

新元　快輪准於五月四日星期六午開往汕頭香港廣州

海順　快輪准於五月五日星期日午開往福州厦門

海貞　快輪准於五月一日星期三上午十時開往汕頭香港廣州

財部取締錢莊藉詞停歇

股東經理應負償清債務責任 訓令錢業公會詳查停歇各莊

本埠中央社訊、財政部昨訓令上海市錢業同業公會云、查近年以來、每於市面緊急之際、均由本部函令中央中國交通三銀行、拆放巨款、以資調劑、各錢莊得此扶助、營業自應發展、殊近來仍時有錢莊倒閉及停業清理情事、察其內幕、倒閉停業各莊、未必純由放款呆滯、每有不良經理、濫用虧款、或營私舞弊、以倒閉停業、爲掩飾打劫之手段、外人不察、每以錢莊停閉、爲金融緊迫之徵兆、以致搖動人心、影響市面、殊堪痛恨、查錢莊組織、概係無限公司、或合夥、各股東或合夥人、自應負無限清償責任、經理及執行業務人員、亦應連帶負責、倒閉及停業之錢莊、非將全部債務清償完竣、經理及執行業務人員、與股東或合夥人、同屬不能脫離責任、斷非委託一清理員、即可逍遙法外、其經理用虧款營私舞弊情事、更應依法嚴懲、不能寬假、爲此令仰該公會、迅將近來倒閉停歇各錢莊、詳細查明、如有上述情事、應即據實報部、以憑依法究辦、並轉知全體同業、務須整頓業務、不得藉詞率爾停業、致滋紛擾、是爲至要、切切此令、×××

曾仲鳴來滬 接洽整理鐵部舊債 並籌集經費造新路

鐵道部次長曾仲鳴、於日前由京抵滬、與金融界接洽整理鐵部舊債事宜、中央社記者昨訪之於其私宅、詢以關於鐵部修建各路事宜、承告其詳、分誌如次、

接洽整理舊債　曾氏首謂、此次來滬、係與上海金融界接洽整理鐵部舊債、並籌集經費、以造新路、在滬尙有二三日之勾留、即行返京、至於鐵道部長顧孟餘氏、因病請假療養、現已數月、茲悉顧氏疾病、現已痊、在平再作一個月勾留、即行南返、返京後銷假任事、[illegible]

路股海外奇漲　全國各鐵路股票、銷售於海外市場上甚多、最近年來因各路業務之發展、信用日好、股票價格亦日漸上漲、目下股票、價格與三年前相較、竟有高漲至二四倍至五六倍者、例如前年九十六鎊之股票、現已漲至一百零[illegible]鎊不等、

整理兩路計劃　[illegible]計劃云、不滿之整理、現已着手進行、鐵部以黃河鐵橋、亟須急修、且已久、故由鐵部專家會同黃河水利委員會研究辦法、而認修築河南鐵路、[illegible]有另建地段建造之必、據估價需款二千萬元、[illegible]現已分段建造、約於明年十二月可以通車、

完成滬杭甬路　滬杭甬鐵路之完成、亦已積極進行、錢塘江鐵橋、已由鐵道部與浙江建設廳動工興築、明年可以完工、第二步即將建築錢江鐵橋、至於隴海鐵路、長安線、其計劃亦已決定、先延長自西安至蘭州段、蘇（蘇州）嘉（嘉興）（鐵路）興建、亦爲鐵道部計劃興築新路之一也云、

又訊、曾仲鳴・唐有壬・昨晚乘夜車赴京、

曾養甫在滬洽商兩借款

◎杭州廿九日中央社電、曾養甫前赴京滬公幹、廿九日在滬與銀行界開始正式洽商南萍段築路借款及三百萬收繭借款、定明後返杭、並擬五月初離杭赴貴陽謁蔣委員長、除報告湘黔公路籌築經過外、并對南萍路及閩贛鐵路建築經費籌措問題有所請示云

金城鹽業兩總行着手遷滬

本埠訊、據四行準備庫消息、金城鹽業兩銀行總行、業已決定由平津遷滬、其遷滬原因、純以上海爲全國金融中心、且接近首都、謀業務上利便故也、金城銀行總經理周作民、鹽業銀行總經理吳達銓、均於日前先後由平津抵滬、辦理該兩行總行遷滬事宜、金城總行調查股展業股、業已遷竣、鹽業亦將着手遷移、兩行將於秋初可以完全遷竣、又悉該兩行總經理周作民吳達銓、因在華北另有重要兼職、故總行遷滬後、將另設總行辦事處於平津云、

棉業統制會 購買大批美棉

本埠訊、全國經濟委員會棉業統制會、以我國所產棉花、品種低劣、不易紡製細紗、阻礙紡織事業之發展、棉農亦不易售得善價、故特向美國訂購大批美棉種籽免費散發農民、昨據該會消息、第一批業經昨日到滬、計爲一萬磅、價值四千元以上、擬即運往河北・河南・陝西等省、散發農民耕種、俟來年棉花成熟後、再行收回已發棉種、準備於三年內、消滅全國劣種棉花云、

宋子良今日飛贛 簽訂水電廠合同

◎南昌二十九日中央社電、宋子良定三十日由滬飛贛、簽訂贛水廠合同、計劃興工、宋已派德籍工程師阿巴先行來省、籌劃一切、

川二十九軍 遵令停徵鹽附

◎南京[illegible]九日中央社電、財部息、川二十九軍在川北各場征鹽斤附加剿匪費、經中央去電後、該軍現已遵令停征、

本市上週存銀調查 共計二萬二千二百餘萬元

本埠訊、據中央銀行經濟研究處發表、上月本市華洋各行庫存銀共計[illegible]

法部檢送立院參考 破產法初稿

南京二十九日電、司法行政部近應立法院民法委員會之請、將該會起草之破產法草案初稿、檢發各級法院研究、簽具意見、選送立院民法委員會、以供參考、

明日五一勞働節紀念 市總工會開紀念大會 同時舉行勞工識字運動

明日爲五一世界勞働紀念節、市總工會定於上午十時在該會大禮堂、召開紀念大會、下午起出發舉行宣傳、以申慶祝、

紀念大會　市總工會以五一爲世界工人解放紀念節、實爲勞働界有意義有價值之紀念日、故特定於明日上午十時在南市梅家弄該會大禮堂、召集全市工界代表舉行盛大紀念、業已通告所屬各工會、屆時一律推派代表十人前往參加、下午舉行宣傳、以申慶祝、

識字運動　本市識字教育會、定五一節起開始識字教育宣傳週、第一日爲工界識字教育日、[illegible]

播音演講　[illegible]

工廠休假　全市各工廠依照工廠法規定、明日均休假一天、[illegible]（大公社）

美經濟考察團過閩飛粵

◎福州廿九日電、美經濟考察團廿九日晨過閩、略停、商會及各界代表赴機場迎送、略事休息、即起飛赴粵、

抵粵　◎香港廿九日電、美國經濟考察團福勃斯等一行六人、廿九日晨由滬乘滬粵線飛粵、於下午三時抵省、市府局均派專員、偕招待處代表王志聖到機場歡迎、福等定三十日上午九時分別拜訪陳濟棠林雲陔劉紀文廿介侯、下午四時廿茶會招待、七時半林劉在賓館歡宴、

又本日訊、[illegible]

「換柳移花」主角法國美女梅爾·奧白朗造象

電影史的一頁

（阿寶）

在星期六下午或者星期日，從寫字間裏溜出來，總得鑽向影戲院去吸一口輕鬆的曼妙的空氣，這娛樂大衆的電影，值得讚美，因爲他曾經給了我不少的快樂和歡笑，有時也掀起我內心的悲哀。

電影差不多大衆都知道的，但是他的歷史是怎樣？那恐怕曉得的人就少了，所以在這裏我寫一點在下面，貢獻給愛看電影的人們。

一八三九年的時候，人們對於攝影術，尙未十分明白，也可以說一句，這是攝影術的開始期，但是雖說開始，還不能夠攝出一張完全的相片，就是攝一張極簡單的照片，譬如園中的樹感光的時間，須經過六小時，才能把一點模糊的影象攝上片子，這話若給現在的有攝影機的人聽了，恐怕還不敢相信呢！或者竟罵我胡說，因爲現在的攝影機，有了一秒鐘的感光，無論那一種東西，都可，攝得明明白白了。

那時有一個人，一個是法國人，名叫達給耳，一個是英國人，名叫圻爾波特，他們二人曾做了一個試驗，就知道這奇妙的東西，幾分鐘就可以攝出，但是不久別的實驗家，便把感光時間縮到幾秒鐘了。

幾秒鐘可以攝一影象，在從前的攝影家，似乎當做一種很希奇的事情，在這個時候，感光的時間，已經從二萬一千秒—就是六點鐘—縮到一個三四秒鐘的速度了。

同時又有一個化學家，名叫羅肯尼士，他發明一種感光很快的方法。他在試驗室裏，經過了許多次數的試驗，造成了一種極容易感光的感光片，剎那間就把影象攝上，當時有了這樣一個新發明，於是無論何人都可以攝取馬跳的姿勢，鳥飛的情形，或者街上行走的人了。

自從這種感光發明以後，就有許多人說，因爲馬跳的姿勢，和鳥飛的情形，都能夠攝取，那末各種動物的動作，自然也可以攝取了，這時候有一個名叫墨布立布，住在舊金山，他對於攝影極有研究，因於攝取各種動物的動作，他也曾試驗過一回。

一八七七年，墨布立治在一個著名的賽馬場附近，造起一座試驗室，試驗室的前面，掛着一幅白色的大幕布，再把二十四架攝影箱一字式的排列起來，每架箱上都繫着一根繩子，橫在幕布和試驗室之間，繩子上有一根彈簧，這根彈簧就是開閉鏡頭上的機門，當一隻馬在這路上走過，或跑過近攝影箱的時候，繫在機門上的線，自然就被拉斷，撥動彈簧，就把這動作攝進去了。

但是另外也有人在研究這同樣的問題，以爲一個動作，要用二十四架攝影箱，那末免太麻煩了，所以他們要研究用一隻攝影箱，就能夠攝取幾種影象的方法。但是這方法雖妙，想要做成這樣的一個攝影箱，卻和前面的方法同樣的麻煩，不過結果是成功的。

但是，這時還沒有影片出世。

一八八八年，紐約有一個名叫伊思特門 Eastman 他曾經發明利用軸棍的攝影機。這還是一樁麻煩的工作，起先，伊思特門研究了四年，還沒有得到滿意的結果，一天，有一個化學家把浸過木精的火棉濃液給他看，他一見這個濃液，就把牠試驗起來，這才發明這種利用軸棍的攝影機。所以伊思特門，差不多可說是電影的第一成功者。

到了一八九三年，愛迪生就去呈請活動影戲箱的專賣權了。但是這種影戲，還是裝在一隻箱子裏的，看的人必須從箱上的一個小洞裏望進去，況且每次只可以一個人看，所以對於影戲也不大有人去注意。

後來有一個美國人，得着把影片映在幕布的方法，於是大家同時都可以看見了，電影的目的，就在這個時候確定。

到了現在，差不多每個人都很容易享受這物質文明的產物—電影的幸福，也可以說一句，他是發達到最高峰了。

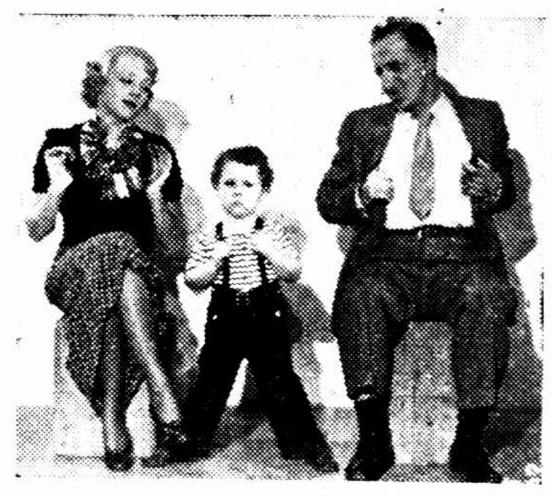

「江湖豔跡」莎麗愛鸞・狄更華士・傑美杜倫・（大上海映）

電影閒話

（蒙人）

♥電影界中值得注意的三個「女人」：袁美雲，梅琳，貂斑華。

♥今天在大光明開映的「九九警車」，是一部發鬆的片子。那强盜坐的車子機關好極了，照會能夠變了，車子顏色也能變，還有迷目煙幕彈放出，演來倒很緊張。

♥最近在上海銀幕映出的三位男主角：吉士馬立斯，李歐賽，卡爾勃烈葆，雖然樣子都有點那個，但演技都是很出力的。

♥以「瓊宮豔史」一劇出名的希佛萊，最近離開馬唐納而與蒂朋克的在「美人心」的搭配法國美女梅耳華白朗合演了一部「換柳移花」，希人飾兩角，如胡蝶之在「姊妹花」，倒是值得注意的。片中還有不少歌舞場面，並以希氏的商標草帽作爲背景。

♥我看電影最喜歡新聞片。因爲長片好的少，而有時亦因精神不濟，支持不住，至於新聞片，活潑流動，很可以開你的眼界

警探奔走一晝夜

戕警案破獲　擒要犯

七寶附近查見匪船

漕河涇先捕一同黨　承認拒捕開鎗不諱

抄出械彈失鎗亦在其中

市公安局水巡隊第三分隊，於十七日晚八時許，派水手王吉人・警士錢桂林等，乘坐舢舨、在浦東長橋港面巡哨，突遇匪船一艘，正欲施行檢查，詎匪開鎗拒捕，警士錢桂林，中彈殞命，水手王吉人受傷、並遺失步鎗一枝，旋經拘獲王阿寶・史保榮男女匪徒兩名、各情曾兩誌時報、自此案發生後、蔡局長吳隊長非常注意、立即分頭購線踩緝、前晚七時許、據眼線密報、謂有該案主謀盜犯、在漕河涇老虎灶內品茗等語、吳星伯隊長得報、即派巡官沫秀桐警長劉捷三等、按址馳往、當場在該處茶館內、拘獲案犯王得寬（興化人）一名、帶隊訊問、承認開槍拒捕不諱、並供出有同黨匿跡閔行鎮石港地方、復經吳氏加派巡官常鶴明及偵緝員張富生・孫萬生・警長王興趙等全班大批探警、由潘常兩巡官率領、押帶王犯於前日深夜出發至石港方面指拘未獲、經王犯指點路途、向前搜索而進、直行至昨日下午四時許、已達松江縣界相近之七寶鎮小河浜畔、查見鯽鯽船一艘、潘常兩巡官發覺、形跡可疑、立命探警、上船搜索、當場在船中拘獲正犯高道安（興化人）一名、起出白朗林手鎗二枝、子彈數顆、並步鎗一枝、（號碼爲）一五三三一七號查係錢桂林殉命後所失之步鎗、當即將盜犯高道安及人鎗暨盜船一艘一併於昨日下午七時許帶隊收押、聽候研訊

長幼無序以致　流血繫獄

小工揚州人王文山、二十二歲、家住滬西勞勃生路草鞋浜平房、近悉其妻與繼父姜兆桐有不端行爲、屢起口角、前日下午七時許、王又因此事與姜大起衝突、忿恨之餘、王突取菜刀一柄、向姜猛砍、致姜頭部受傷甚重、血流如注、經人報告普陀路捕房、飭探往澳門路、將王文山拘獲、連同凶刀一柄、一面將傷者姜兆桐車送醫院醫治、昨晨王文山解至第一特院刑八庭、捕房律師錢恂九照刑法二九四條重傷罪起訴、並聲明被害人姜兆桐傷重留院治療、故今日不能到案、請求改期、經楊推事向被告略訊一過、諭令押候改期下星期三再訊

頭上脚下毒

被查覺拘究

前晚九時五十分、北站分局派駐火車站崗警晃守正、瞥見一旅客行色慌張、當即上前查問、該男子言語吞吐、當加檢查、在其鞋子脚底、搜獲嗎啡一包、旋復在其頭上所戴之呢帽內、查出兩包、（共重二兩六錢許）即將人證一併帶局、經索扶初局長傳案訊問、據供名韓炳侯、四十六歲、保定人、承認該項嗎啡係因病自吸、非屬販賣圖利者、該局核供、以案關烈性毒品、昨日下午備文將人證解送公安總局發落、

棄櫝藏珠

曾任師長之鄧劍豪

探監失身

被控不到　舉家遷避

始亂終棄侍內分之婢女染身孕並[illegible]

停止審判諭候裁定送達隨時報請拘捕

寓居法租界勞神父路九百八十九號洋房內之湖北人鄧劍豪、及其[illegible]、門人劉祥泰、近被[illegible]律師代理具狀特二地方法院刑庭、提起自訴一指鄧略誘强姦遺棄、略誘妨害家庭、妨害自由、使人爲奴隸、並附帶民訴求追贍養費及返還小孩及教養費共計四萬一千二百八十元、其自訴狀略稱、自訴人幼年失恃、零仃孤苦、遇同鄉劉祥泰（即第二被告）、[illegible]作養女、民國十八年間、劉祥泰將其賣來另[illegible]英、轉賣與鄧劍豪（即第一被告）爲第四妾、得身價洋[illegible]千元、並令自訴人隨往作婢。民國十九年第一被告因在贛剿匪貪婪被控、羈押於南京陸軍監獄、獨自一室、自訴人奉梅英之命、時往送物、不料該第一被告膽敢强姦未滿十六歲女子、並禁止聲張、迨出獄、一面用甘言蜜語許以日後收房、一面暗中監視、不准出外、自訴人處勢力範圍之下、惟有任其蹂躪、至二十二年十二月、自訴人珠胎暗結、翌年五月已大腹便便、維時第一被告與四妾梅英商妥、僞稱在寓生產不便。堅囑暫回其門原籍待產、並允分娩後前來迎接、遂於翌年十月十六日辰時誕生一男、二十六日鄧之四妾梅英回來海門、抱回小孩、因未滿月、未許領去、嗣鄧又親筆函致梅英、內有「照我所說的辦、不管三七二十一、先將小孩抱回」等語、原函俱在、同年十一月十九日、鄧復派人來海、將小孩強行抱去、置自訴人生死於不顧、雖經迭函要求給予生活費用、該第一被告始而置之不理、繼則將原函退回、自此以後、音信杳然、不復通問、伏查第一被告姦污未成年處女、强搶小孩、非但襁褓之兒脫離母懷。生命堪虞、且始亂終棄、殘賊人道、莫此爲甚、核其所爲、實已觸犯刑法二四〇條第一項・三〇九條第一項、第二被告則犯同法二五七條第一項、三一三條第一項之罪、爲特依法提起自訴、並附帶民訴請判令第一被告給付自訴人自二十一歲起至六十歲止每月五十元之贍養費、計共二萬四千元、並返還小孩、又該孩之教養費平均每月六十元、以二十四年爲止、計共一萬七千二百八十元、共計四萬一千二百八十元云云、法院據狀、派法警按被告住址送達傳票時、家屬答稱被告已赴漢口、無人收受傳票、故本月九日開庭、被告等均不到案。經自訴人代理律師聲請諭准如所請、候改期再訊在案、業經承審推事章朝佐簽發傳票、派法警會同自訴人按址前往指傳、則被告已舉家遷避、仍無人收受傳票、昨日午後由章推事開庭審訊、兩被告仍無一人到案、祇自訴人偕律師到庭、庭上向自訴人代理律師諭知指傳情形後、據自訴人代理律師稱、被告實仍在上海、現住貝勒路、依刑事訴訟法第五十條被告有逃亡之虞。時請求出拘票指拘、請求准予出票指拘、官乃諭拘票非搜查票可以到人家搜索、現在被告兩傳不到、本院祇有停止審判程序、將來有裁定送達、自訴人接到裁定之後、知道被告在何處、即可持裁去報告捕房・派探拘捕、或鳴捕拘到捕房之後、通知本院迎提到案審理、毋庸出票指拘、諭畢即宣告退庭。

提要犯表演脫逃

◇◇兩看守再度偵訊

殺人犯陳金蘭、於上年十二月廿七日晨自特一地院看守所越獄脫逃後、即由所長將上下三班看守移送檢察處偵查結果、認三至七班頭內看守方毓琪外看守周文進有便利脫逃嫌疑、起訴刑庭、訊結分別判處徒刑、業經法捕房將陳犯偵獲、解送法院、由檢察官偵訊提起公訴在案、現任兼攝看守所長孫雄根據陳犯所供脫逃時間、又將內看守楊杏村外看守嚴陵兩名、移送檢察處、經王任檢察官於日前開庭偵查、各情已誌報端、茲悉王檢察官爲欲明瞭陳犯脫逃詳細經過事實起見、特於昨日下午三時派警赴捕房將陳犯移提到案、帶至看守所給予半尺之細鉛絲一段、令陳當面做成鑰匙表演開銷脫逃經過後、又在庭命提陳犯及楊嚴兩看守訊問良久、諭令還押聽候核辦、

松江命案尚須傳證

松江訊、西外倉橋街全劉氏被其夫毒打後服毒身死一案、審問情形迭誌時報、二十九日上午、[illegible]推事又偕同書記官季慶[illegible]開庭、由指定辯護人[illegible]出庭爲被告辯護、先訊證人[illegible]長慶、供年五十、開共和機廠、全望才之妻不認得、做機器名爲[illegible]永秀、在[illegible]做機、三四五[illegible]來廠父機、即領去歲約十二可、[illegible]日上午九時半將[illegible]連機一併退還、問其何故、說欲往上海[illegible]人處、其人平日規矩、直至死[illegible]知爲全望才之妻全[illegible]氏、打死等情、完全不知、次訊全連甫、供與[illegible]略同、惟近日有鄉下周家浜女人說被周松年之姘婦周氏將[illegible]劉氏毆打、周氏住鹽公堂西周松生、門牌現改周松壽、鄉下女人亦不認得、故叫不出、周氏年約二十餘、其實是周松[illegible]之母、內先姘識而許以女妻[illegible]、情節、係近來調查所得、法官諭看守上海[illegible]之[illegible]信片、供是親筆、因心中慌急、故多別字、劉氏之[illegible]藥係[illegible]孫女所說、旋彭律師起稱、請庭上補周氏到案質審、法官[illegible]之、全望才與前同、命簽字[illegible]還押、全連甫交原保[illegible]訊、

塔牌蔴紗巾

裁判員用塔牌蔴紗巾以發施號令。輕便醒目。因其異常耐久。故運動家莫不人手一條。且式樣新穎。可任擇所好。

塔牌蔴紗巾分男用女用二種尺寸。質細光潔。久洗不毛。各大商店。均有出售

上海經理　永樂洋行　怡和洋行

PYRAMID

REGISTERED TRADE MARK

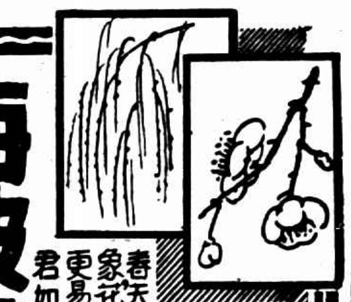

可怕的春天

春天是何等快樂呀，萬物都現着生動活潑的景象，花柳梅毒到這時令，比較別的發動更速，傳染更易，所以患花柳性病人們最可怕的就是春天！君如備有……

海波藥，那怕春氣怎樣發動，梅毒怎樣劇烈，每日調服，就能血清毒解，漸漸痊愈，永不再發。（每瓶三元）

上海五洲大藥房發行……各埠分支店均售

星光電影社服務部

受華强製片公司

招考男女演員

本社受華强製片公司委托招考男女演員即須開拍新片尙缺要角如有志銀幕抱志堅決速來報名機會難逢幸勿失之●一要角三人助演七人●二年齡不計●三資格高小程度品行端正●四手續隨帶最近相片二張●五日期自即日起七天止外埠寬限●索章附郵●社址上海北四川路海甯路北首公益坊九七號

高尙粵菜

晨早粥品　星期美點　廣州酒菜　經濟小吃　三樓可容十餘席之宴會

法大馬路

冠生園飲食部

電氣熨斗

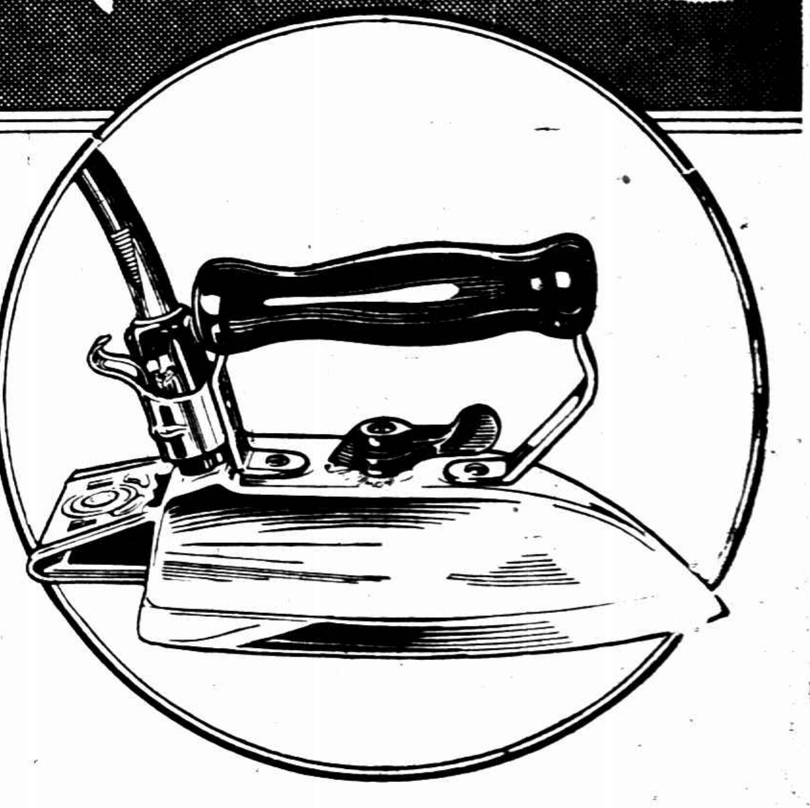

底面光滑　不傷衣服　熱力均勻　不遺污紋　無須生火　不費柴炭　便利清潔　值得購置

（六）

上海電力公司

Veramon

Schering

凡拉蒙

立止一切疼痛

服凡拉蒙後　頭痛立即消失　工作照常

各大藥房均有出售

時報播音講稿欄

職業英語

VOCATIONAL ENGLISH

(Reader)

（周報時編）

（五月一日上午六時三十分下午五時三十分）

（永生播音台週率一〇八〇）

第三十練習

試將下列各句譯成英語：

(一)我們開一聯席會議。
(二)江浙兩省有很多絲廠。
(三)中央政府是在南京。
(四)絲的市價很低。
(五)押款的利息很高。
(六)浙江省有許多地方銀行。

參閱職業英語讀本第一三一九頁共三節，

職業英語基本會話已第二次播音授畢。

上海教本經售處 [illegible]

乃聲先生　共鳴之喜
美滿良緣同心結
燕爾新婚甜蜜心
賴光甫　趙天民　鞠躬

粵中大考察團昨晨抵滬

廣州國立中山大學教育系民二十四年班、以期屆畢業、特組織教育考察團、赴江浙華北一帶考察、並赴鄒平定縣兩地實習、以冀學問事實、兩相印證、查該團一行共二十餘人、由該系主任許逢熙率領、於二十三日由粵啓程、二十九日晨抵滬、現寓四川路新亞酒店、聞該團擬於日內前往市內有名學校參觀、刻已派員分頭接洽、

覆船倒屋　漁夫十九落水不救　壓斃新婦

◇唐山連日狂風肆虐慘劇頻聞◇

◎天津二十九日電、唐山連日狂風肆虐、二十八日有漁船七隻覆沒、漁夫十九人落水、打撈無蹤、又山後張姓新婦、甫拜天地入洞房時、屋塌壓斃、

美艦撞沉駁船　一死一舟子

高橋附近

南匯人王阿三、偕友曹蘭生・陶朗青、最近在浦東陳家橋一帶、收得豬羅六十二只、計王阿三名下四十一只、曹蘭生十三只、陶朗青八只、當雇孫秋根(二十六歲・南匯人)之駁船裝載、擬運至江灣鎮交卸、前日(二十七日)上午四時十八分、孫船駛經高橋相近浦中、適有美國兵艦萬企號(譯音)開駛進口、兩船相近、孫秋根欲避讓、奈水勢湍急、已經不及、且時天尚未明、且有微雨、彙之重霧、該兵艦行駛極速、轉瞬間慘劇發生、該兵艦之船首竟向孫秋根之船梢猛撞、轟然一聲、孫船立遭破碎、頓時傾覆、在船之人、盡皆落水、除王阿三・曹蘭生・陶朗青等遇救外、孫秋根、

◇得以生還◇

則與波臣爲伍、所裝豬羅六十二只、悉數隨浦漂沒、事後由王阿三等投報水巡捕房、請求打撈孫秋根之屍體、並要求該兵艦賠償損失、昨晨由救生局巡船在高橋南首浦中將孫秋根之屍體撈獲、帶至南碼頭浦灘候驗、一面由捕頭派探采偵聊

◇傳同屍妻◇

孫顧氏並王阿三・曹蘭生等、備函移送地方法院、下午由雷彬章檢察官提案訊問一過、遂率同官志明檢驗員蒞場、驗得孫秋根委係溺斃、判令家屬收殮、聽候核辦、

禾農行舞弊案　民訴判決

嘉興訊、嘉興農民銀行前經理吳和叔舞弊出走案、民訴部分、經民庭推事陳典猷數度訊問、於本月二十四日宣告辯論終結、昨日宣判、主文云、吳和叔・屠毅然・徐墅蘅應連帶賠償原告洋三萬五千八百六十一元四角六分、並自民國二十三年八月十四日起至執行終了日止、依照法定週年五厘計算之利息、如無力清償時、由褚補成・楊耀闓・宋景濂負連帶代償之責、原告其餘之訴駁回、訟費原告負担三分之一、被告吳和叔・屠毅然・徐墅蘅・褚輔成・楊耀闓・宋景濂連帶負担三分之二、聞被告等將提起上訴

經商他鄉　死訊傳來　慘耗　一門盡亡

淸江訊、淮安板閘鎮有居民王玉貴、家道小康、前月攜眷出外經商、臨別家門、乃弟玉泉及老母一再叮囑、時通音問、以免倚念、不料離家迄今、消息杳然、玉泉異常焦灼、老母寢食難安、日昨(廿七)下午七時、郵局忽然寄到一函、知爲玉貴來信、驚喜之餘、如獲珍寶、旋由玉泉拆閱、尚未卒讀、手足頓時冰冷、口不能言、神色大變、母知有異、立將該函由鄰人代爲閱讀、始悉玉貴已在蘇雲之板浦鎮因病亡故、母聞耗亦因氣悶倒地、當經多人延醫施救、母弟兩人、均因刺激太深、不可挽回、先後於是夜身亡、一家三口、死得慘痛、聞之爲之酸鼻云、

丈夫入獄　妻求死

愛多亞路東新橋大滬飯店四百十四號房間旅客婦人陳阿媛、年二十六、本地人、於前夜九時、前往借宿、睡至昨晨五時、經茶役發覺吞煙膏盡、急送醫院醫治、問自殺原因、爲其夫陳阿青(三十一歲、寧波人、住在八仙橋恒茂里)因販賣紅丸捕入獄中、

買辦服毒發覺不救

愼昌洋行保險部副買辦南潯人李鳴仁、年二十九、家寓城內姚家弄二十九號、前夜十二時忽然吞服安眠藥片四十粒自盡、至昨晨四時、經家人發覺、急送醫院醫治、中毒甚深、無法施救、至晨七時身死、自盡原因、家人亦不明瞭、

綢商朱仲佳脫險後又接匪信勒索巨款

理伏警探（北站附近）

大膽匪徒卒落法網

閘北三號先後拘獲　男女五案犯　主使犯被免脫

蘇州洞庭山人朱仲佳、家寓老閘夢花街七十九號、向業綢緞、稍有積蓄、其所住之房屋、即係自置、前被匪徒垂涎、本月二十五日下午九時許、朱在家樓上與親戚鄰居閒坐閒談之際、忽有綁匪四人、從後門闖入、將朱綁架而走、嗣後綁至閘北永興路七十號門口、結果竟被朱掙脫、匪亦紛紛四散、公安局方面對於此案、非常重視、於出事後立即通令南北兩市警探、一體嚴緝綁匪、詎匪竟不畏法、於前晨投函夢花街七十九號朱家、

向朱嚇詐洋五萬元

約於當日上午九至十時在閘北淞滬火車站附近接洽、朱於閱信後、即赴公安局報告、並將匪信呈案、公安局乃派出幹探、於前日上午九時、化裝爲工匠、偕同朱方所派之代表、前往淞滬車站埋伏、至九時半、見有一人身穿深呢夾袍、頭戴灰色呢帽、足着黑色皮鞋、肩上搭毛巾一條、作爲暗號、前往淞滬車站月台、與持手巾之朱方代表王德富接洽、四面埋伏之警探即吹笛報警、團團包圍、結果將接洽之人拘獲、帶入公安局、據供名朱柏良、蘇州人、年二十一、家住閘北共和新路新鶴里五號、亦操綢業、

供出係王某所主使

因謀架未成、乃嚇詐五萬元云云、經公安局一再訊問、又供出同黨、公安局又派警探在閘北共和新路口七百八十五號後樓拘獲黃球亭(卅二歲蘇州人)・[illegible](四十五歲[illegible]人)兩名、[illegible]瑞和坊三十號後樓拘獲沈[illegible](二十八歲蘇州人)・[illegible](五十七歲鎭江人)・陸[illegible]、[illegible]、目下公安局正在通緝中、

拘獲攫袋積竊　侯頌失物

公共租界老閘捕房近拘獲攫袋積竊[illegible]名、供認犯案多起、其中二起未曾查到事主、據云一在供稱、將在新新公司屋頂花園內竊得、其第一起係四月一日下午約三時、竊得夾金表一只、第二起係四月十二日下午約七時竊得皮夾一只、內有[illegible]及私人文件等、第一起係於四月十三日又竊得皮夾一只、內有銀錢及私人文件等、如有被竊上列物件者、可到老閘捕房偵探間認領、

常熟北瀾鄉　擒獲七匪

常熟訊、前夜(念六日)北瀾鄉鄒家灣王姓家、突遭匪刼、匪約十餘人、大多持利刀、入宅後、肆行翻刦、旋被察見、並無鎗械、當即鳴鑼聚衆、將匪包圍、當場擒獲七匪、港口公安局得[illegible]

英商昌業地產公司　訴陸錫侯追押欵

◇陸稱當設法償還但訟費無力負担◇

法租界天主堂街法大馬路口廿六・廿八號國民飯店全部房地產、係已倒閉之中國興業銀行董事陸錫侯所有、經陸將此房地產抵押於英商昌業地產公司、押銀廿九萬兩、合洋三十四萬九千六百九十三元五分、利息按月八厘計算、去年中國興業銀行倒閉後、此項房產亦經特一法院扣押在案、現由債權人昌業地產公司經理西人摩爾(譯音)延律師代理具狀特一法院、對陸提起清償之訴、除上年十月起執行終了爲止之利息云云、法院收狀、昨日上午由馬義述推事開民七庭傳訊、原被告均[illegible]被告陸錫侯承認抵押、設法出租取贖、惟訟費部份、爲數殊巨、無力負担、請求飭令原告任[illegible]於利息付至上年十二月十八日爲止、以後因中國興業銀行倒閉、[illegible]法院查封、停付利息云云、末兩造律師辯論後、上開宣告辯結、定期五月六日宣判、

特一院公告　清理泰豐財產

第一特區地方法院爲清理泰豐[illegible]公司財產、昨登第一八一六四號公告云、爲公告事、查本院民國二十三年聲易字第三〇號[illegible]

徐州大火損失十萬

◎徐州二十九日中央社電、徐埠中山街二十九日晨二時大火、係隆大洋貨莊所引起、當晚烈燄沖天、全埠救火機均趕到施救、焚燒一時半始撲滅、計燒房屋二十餘間、損失貨物十萬元、

今晨廣西路仇殺案　饅頭店學徒被歐加害同伴

今晨一時三十分、公共租界廣西路廣東路南首九十四號中洋茶樓下饅首燒餅店內、忽有學徒一人、被同伴欲傷右下頷、創口達三寸寬、半寸許深、傷者名董錫名、年二十二、丹陽人、住於店內、兇手係設法將門攔閉而闖入店堂者、擬操菜刀、乘傷者熟睡、向其頭部猛砍、但未中、僅傷下頷、兇手爲陶生庚、年十九、前在丹陽爲乞丐時、曾識該饅頭店主張利根、最近陶落泊來滬、即經張收留、着其在店內爲學徒、俾得糊口、詎陶野性難馴、時有不規則行爲、前日陶揩油得銅元數十枚、因無處藏貯、乃暫置於揩布中、傷者初未知悉、因欲使用揩布、陶不允、董乃自陶手中攫去、詎斯時布內銅元即完全落地、被店主察得、將其停歇、乃結恐出此、

杭州鎗決悍惡二綁匪

杭州[illegible]綁匪[illegible]於民國二十一年六月六日[illegible]綁去[illegible]、經地方法院[illegible]判處死刑、[illegible]呈奉[illegible]核准、於昨(二十九)日上午六時由看守所提出、驗明正身、綁赴刑場執行鎗決、二犯各中兩彈斃命、

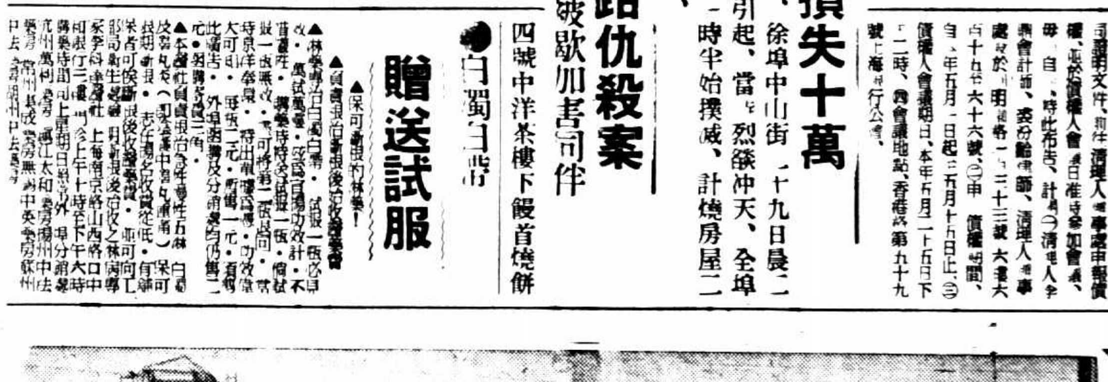

比京博覽會行將開幕圖爲會場全景右爲一大噴水池

新開同福綢緞局

南京路中　畫錦里西首　邵萬生對西　電話九〇九三四一

五月二日大開幕

宣言

社會不景氣達於極點本局爲衝破環境打倒虛僞起見故所定價目竭力減低務求顧客得到最便宜目的且本局爲江浙二省各大綢廠所組織之推銷機關情形迥非其他專事牟利者可比現值開幕伊始敢請各界光臨指教各貨是否便宜事實當能證明也區區微忱尚希公鑒

請注意　明日宣布開幕日各貨特廉價目

麗華公司

九週紀念大減價

四樓特闢　陳貨大市場

連日擁擠　請早惠臨

陳貨如新　今日大量加添

二樓新闢　綢緞傾銷場

各式新花　每尺八分　每尺一角零　每尺二角零

緞類百多種大降價

條子府綢　◆印花蔴紗◆每九一丈

長統純絲男襪　九角可買三雙

新花中人線襪　二角半可買二雙

女裝中統純絲襪　九角二雙再送二雙

樓下售各式綢緞衣料　[illegible]又半價

大傾銷

糖菓餅干　英瑞118巧格力糖　每包二角再送一包

菓子汁糖　每筒一角加送一筒

大方罐餅干　每罐一元買一送一

奶粉甜餅干　每元二罐　買一送一

中華商店

南京路中　浙江路東

五週大減價紀念

●綢緞疋頭●　大傾銷

條子嗶　每尺三角二

一尺江口紡綢　每尺二角四

柳影紗　每尺七角八

以上各貨　買一尺再送一尺

嗶嘰　綢毛　旗袍料　每件二元

全大發售認眞犧牲

▲大號眼珠綸紗蚊帳　每頂五元四角

▲龍門牌正蔴紗汗衫　兩件一元半

▲男裝長統線襪　六雙祇售九角

▲女裝純絲跳舞襪　二雙一元一角

▲念裝洗衣肥皂　每箱八角[illegible]送一

今天上午九時一樓特闢陳貨推銷場

●陳貨如新●價鈿一折至五折●蠻犧牲●逐日更換●

二號雲花香皂　每打二角

雙毛男女浴衣　每件一元

各式童服　每套二角半

美女面粉　每盒一角

德國淋病自療專藥

梅獨甘星

五淋白濁一盒斷根

柯爾登洋行獨家經理　上海白克路六三三號

白蜀　贈送試服

▲保可病根的林樂

▲[illegible]

美艦隊出動

太平洋空前大演習

美墨討論白銀局勢
雙方不願宣佈談話內容

◎華盛頓二十八日路透社電、今日美國與墨國政府之高級官員在此討論白銀局勢、歷一小時之久、散會後雙方不願宣佈談話內容、但謂此後將再舉行會議云、代表墨政府者爲墨國財政次長洛雷士與駐美墨大使羅埃、代表美國者爲財長摩甘索財部參議長沃立芬與國務院經濟顧問費施、

墨銀行復業

墨西哥京城廿八日國民社電、今日正式宣布、墨西哥銀行將於星期一復業、仍以墨幣三·六〇批索對美幣一元之比例、無限制出售匯票、

美財長聲稱
美銀價暫不變更

◎華盛頓二十八日路透社電、財長摩甘索今日聲稱、至早在明日以前七角七分五之銀價、不致有何變更云、

英報批評美國白銀政策

倫敦二十九日路透社電、今日此間報紙仍批評美國白銀政策、皆謂美當局爲其自己政策之結果所窘、倫敦金融界人士指此政策爲絕不慮及將來影響之混亂行爲、據紐約消息、美國白銀政策志在阻止英鎊之續跌、或在強迫世界舉行國際貨幣會議、以期採用複幣制、倫敦金融記者對此消息、不以爲然、覺美國政策未必能達此目的、在過去半月內、美國並無在國外市場收買白銀事、故美政府政策之內幕、尤不能使人無疑、晨郵報謂如銀價果有大跌之危險、則美國將因政策迎由入市場而維持之云、泰晤士報謂縱美財部決定減少或臨時和緩國外市場中之收買、銀價亦未必大跌、蓋投機家以爲美國必進行其白銀政策也、獲利了結之反動、勢必隨時發生、必俟美國完全變更其政策後、銀市方可有永久之變遷云、中國對於美國政策而起之反動、今尚未有所聞、究竟如何、頗爲人所注視、

白銀可免流出
對入超方面 當再商補救辦法
熟悉商情者談

本埠中央社訊、關於美國當局繼續不斷提高白銀價格、中國既係用銀國、認爲白銀之外流、當使籌碼短少、蒙受不利、中央社記者據我國熟悉商情者談、自白銀價格高漲後、國外之商品或原料、輸入中國者、其價格確較低落、但此種低落、對於一般平民、仍未能提高其購買力、蓋一般營商者、每思乘機希圖厚利、未將其售價降低也、現在政府對於白銀流出、已擬有辦法、取締投機者之牟利、且與外商在華銀行合作、最近可不再發生鉅量現銀之流出、惟望在入超方面、再籌商切實補救辦法云、

試驗無聲發動機

◎巴黎二十九日國民社電、在馬賽試驗之無聲發動機成績甚佳、第一次試驗係用運貨汽車、第二次則用汽船、第三次則用載客飛機、各次試驗均能無聲、飛機上之聲僅螺旋推進機所發出者云、

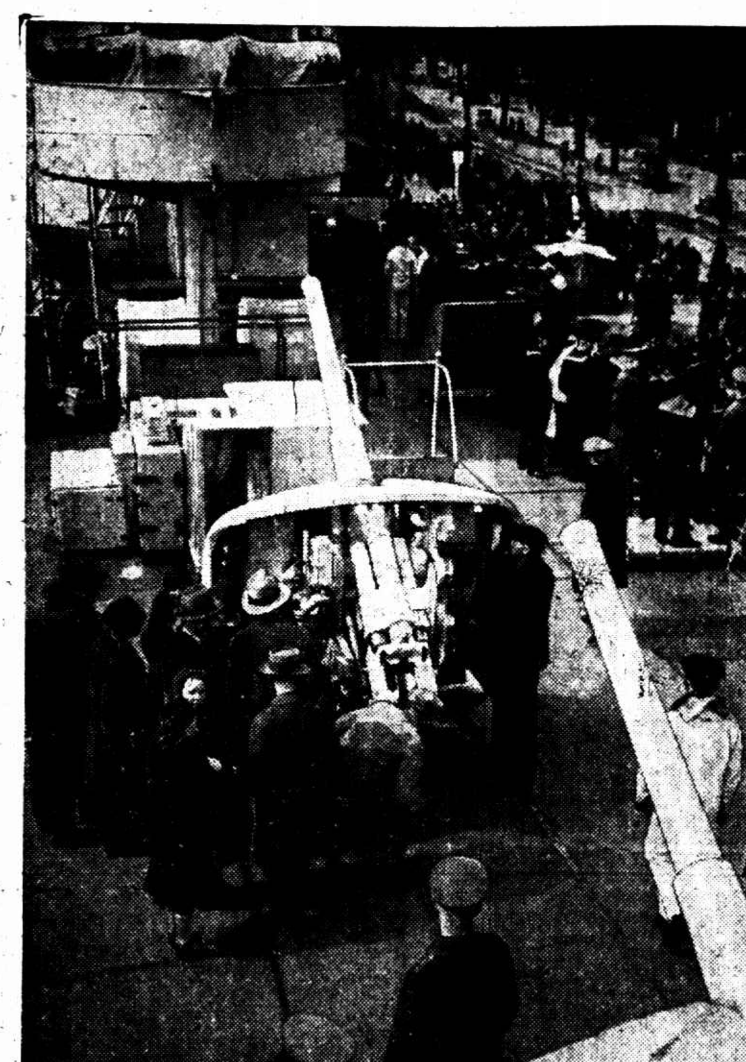

德國海軍受凡爾賽和約束縛不能有巨型軍艦圖爲一小巡洋艦落成時民衆自由登艦參觀情形

◎美國加州聖比特魯港念八日哈瓦斯社電、美國海軍太平洋大操、將於下月三日、由海軍總司令李佛施提督指揮、正式開始、其地點係在夏威夷群島、阿拉斯加半島、米特威島、（在火奴魯魯西一千二百英里、）及美國西海岸之間、預定賡續六星期之久、軍艦一百五十三艘、載飛機四百六十六架、業定明日啓椗、駛往操演地點、總司令李佛施提督、對於操演節目、不允洩漏、

美國海軍史上最大之演習

本雪凡尼亞號旗艦二十九日國民社電、美國艦隊今晨天明時自聖庇特洛港開拔、將於極秘密中在此太平洋作大規模之操演、直至六月十日始回加里福尼亞洋面、「疑問十六號」爲本屆年操之基本艦隊、而今年春操又爲美國海軍史上平時最大之演習、五月三日爲會操正式開始日期、阿拉斯加附近洋面則爲會操重心、

操演之範圍 五百萬方哩

◎舊金山二十九日路透社電、美國艦隊有各種軍艦一百五十三艘者、今夜由桑貝德羅鼓輪出港、將在太平洋中作六星期之大操、各艦隨戰鬪艦賓塞爾凡尼亞號之後、魚貫而出、軍容極盛、艦隊總指揮里佛司以該艦爲旗艦、其操演之範圍、佔地約五百萬方哩、起於阿拉斯加、止於密德威島、主力艦向夏威夷島駛去、尚有若干艦則開往甫基特灣與艾魯生島、主隊抵火奴魯魯後、將分爲兩枝、一則繼續向密德威島進發、以樹立海上飛機之臨時根據地、一則留住火奴魯魯約五萬人、飛機之參加操演者、約五百架、此次會操、將決定美國海軍有無防禦各要點之能力、

以密德威島爲戰略要點

美海軍會操、從未有達到國際界綫者、有之、自今年始、密德威島乃海中之兩小島、介於北美與亞洲之間、將爲此次戰略中之要點、海軍飛機將以此爲燃料根據地、飛機或將飛至韋克島附近、查該島位於西南、羅總統在其命令中以此島置於海軍管理之下、如飛機由密德威島飛往該處、則軍艦亦必隨往、果爾、則距離日本極東領土即前屬德國今由日本代管之馬索爾島足五百哩矣、密德威島介於馬索爾島與夏威夷島之間、

嚴秘中試驗巨型戰鬥機

◎華盛頓二十八日國民社電、海軍部今日對於試驗第一線防禦用之巨型戰鬥機情形、嚴守秘密、巨型機一架現由海軍官在西海岸作最後一次之試飛、不久亦可在諾福克試飛、以測驗其戰鬥力、另一架如試飛成績滿意、則海軍部或將定造此項飛機三十架、每架須費十五萬元、全部飛機須一年始能造成、此項飛機能携帶炸彈及機關槍、

實爲最威力之武器

海軍官員擬以此項飛機三十架組織第一線防禦空軍、抵抗海軍之進攻、此次試驗之飛機携帶機槍六架、炸彈兩噸、一氣能飛三千英里、據現在計劃、此項飛機造竣後、分劍東西海岸、並將其中數架駐夏威夷之珍珠港、此項飛機定能增加美國控制太平洋之權力、海軍軍官稱、吾人初意在於發展此項飛機作偵察及轟炸之用、此項飛機

一氣能飛三千英里

西海岸之試驗飛機係加州聖達明加之杵格拉斯飛機廠所造、翼長一百英尺、有八百三十四馬力、發動機、機身可容八人、該機業已經過初步試驗、該機於侵晨運赴海面、裝配時四週戒備甚嚴、並禁止旁觀者攝影、聞充分試驗至六日之後、始能決定海軍部是否進行其購機計劃、全部飛機須至一九三六年下半年始能交貨云

美政府放款救濟災農

◎華盛頓二十八日國民社電、政府因中西部沙塵災風災、農產物大受損害之驅策、今日加速進行其復興農村計劃、使每一農家均能自給、現在須得低利之聯邦借款、約有五萬餘家、已有一萬四千九百家獲得聯邦緊急救濟行政處二千五百萬元工賑之救濟

之大參觀團返杭

浙之江大學教育學系一行十四人、於本月二十四日由教授張文昌率領來滬、昨日在滬參觀、擬定今日返杭、

與三行洽商二千萬放款
大約實行日期須過四月底
銀行公會推王延松等

本埠新聲社訊、財政部爲救濟滬工商業、令飭中央中國交通三銀行、會同銀行業同業公會辦理、計一千萬元抵押担保放款、五百萬元信用保證放款、至於信用保證放款、銀行業同業公會已推定王延松等與中央中國交通三銀行洽商實施辦法、大約實行日期、須過四月底、

四底已屆通融展期

銀錢兩業對工商業四底到期之各項放款、十之七八予以通融展期、惟以前之利息、完全付清、再另訂契約、規定期限、中央中國交通三銀行之同業拆放、間接爲救濟工商、因銀錢兩業得三行調劑後、對於工商業之到期放款、均予展期、可不追索、至於錢業市場洋拆行市、昨晨爲一角八分、較前日漲三分、

國貨團體請願實施

中華國貨維持會、機製國貨工廠聯合會、上海國貨工廠聯合會、上海市民提倡國貨會等四團體、合組國貨大同盟委員會代表顧錫元、昨晨十一時赴中央銀行謁總裁孔祥熙、由秘書譚嵩煥代見、顧請對三行救濟工商業借款一千萬元、請迅行實施、譚答、因該項借款、須與銀行公會會同辦理、故手續上稍費周折、現三行已有相當準備、俟與公會籌商後、當可實現、

朱毛殘匪圖渡金沙江
向尋甸方面流竄
蔣委員長令劉文輝出兵堵剿

◎貴陽廿九日中央社電、朱毛共匪殘部、約一萬九千人、向尋甸方面流竄、有圖渡金沙江模樣、蔣委員長已令劉文輝出兵堵剿、

◎南京廿九日中央社電、龍雲二十八日自滇電京云、二十六日午後據報、匪全部集聚山中、我軍集中攻擊、匪傷亡甚衆、曲靖霑益均無匪蹤、

◎貴陽廿八日中央社電、連日我軍在霑益曲靖屬地斃匪甚衆、曲霑縣安靖、

西竄入滇已被截斷

◎貴陽二十八日路透社電、共匪見西竄入滇之路、已爲政府軍截斷、（譯音）而任白東趨昭慶、（譯音）而任白水地方爲政府軍瞭見、即轟擊之、據當道稱、共匪三百餘名、內有共匪第一軍政治主任楊某、匪力既濟、乃北竄清義（譯音）而爲其他政府軍所攻擊、約斃六百名、聞共匪自四月二十四日至今、未接其中央執行委員會之消息或命令、故內部殊爲渙散、蔣軍委長已批准此間總部之建議、懸賞以購共匪首領之頭顱、昨日有共匪行刑團中之某員、在此間總部處決、其人於最近戰時被俘、經軍事法庭判處死刑

嘉獎剿匪得力部隊

◎重慶二十九日中央社電、蔣委員長以一路軍此次進攻汛中之匪、確極激烈、尤以該部獨旅長身先士卒、致受重傷、實屬忠勇、除給養傷費千元外、並通電各部飭屬知照、以示激勸、

胡師攻破摩天嶺
川西匪向青川潰退

◎重慶念九日中央社電、軍息、（一）胡宗南師二十八日午擊破摩天嶺陣地之匪、現向唐家河青川跟蹤追擊中、又該部右路二十七日申刻進攻平武及附近各要隘、匪不支、向青川潰退、（二）綿陽鄧家渡當面之匪、增來大股、念七日夜十時、企在川渡口與羅圈崖之間紮成木筏九六支、掩護強渡、經我軍迎擊、未逞、斃匪十餘人、

蔣委員長遊覽陽明洞

◎貴陽念八日中央社電、蔣委員長念八日午赴修文陽明洞遊覽、吳稚暉陳布雷陳誠等念八日午由渝飛抵貴陽、因蔣委員長出游、候當晚或明晨晉謁、

誤傳政躬違和之由來

貴陽二十九日路透社電、上海謠傳蔣軍委長不豫之說、現信乃因第九十三師唐副指揮有疾傳訛所致、唐近患急性盲腸炎、四月二十日美教會醫士新特禮由重慶來此爲之醫治、外間遂誤以爲乃爲蔣治病、其實蔣軍委長近來體況良佳、自一月間在京拔去痛牙數枚後、現體重且增、

◎貴陽二十八日路透社電、蔣軍委員長現甚健康、外傳其患病之說、實不足信、蔣曾乘飛機至滇之說、亦屬不確、

蘇聯大使謁汪院長
表示蘇聯對新疆無政治野心

◎南京二十九日中央社電、蘇聯大使鮑格莫洛夫、二十九日上午十時、偕中文秘書鄂山蔭、赴鐵部官舍謁汪院長、作返任後首次拜會、由汪接見、外部總務司長李聖五、亞洲司長高宗武、秘書譚紹華均在座、據悉談鮑大使晤汪後首致問候詞及返任詞、旋正式代表蘇聯政府向汪表示

外間對新疆時有傳聞

惟蘇聯政府對新疆絕無領土野心、並希望新省在中國中央政府領導下與內地各種關係日益密切、此外僅作普通談話、鮑使未提及其他問題、相談約一小時始辭出返使館、汪定二十九日晚八時在外部宴鮑大使、並邀各部會長官作陪、

何應欽抵濟南

◎濟南二十九日電、二十九日晨、何應欽由平抵濟、何談、擬赴青一行、

倫敦孟買芒特里
銀價一齊回跌

◎倫敦二十九日路透社電、今日午後銀價跌一便士〇六二五、現貨價爲三十四便士〇六二五、期貨三十四便士一八七五、因投機家了結其多頭也、但同時亦有人大批購進、午前收盤、市況甚爲不定、

◎孟買二十九日路透社電、今日銀市收盤現貨跌四安那、價爲八十一羅比十二安那、市況淒亂、

◎芒特里二十九日路透社電、今晨此間銀市開盤價跌一百八十至二百磅音不等、以倫敦銀價低落故也、

粵銀價回跌

◎香港二十九日電、廣州銀價、二十九日已回跌、港紙申紙與粵幣平換、港紙加三六七、恐慌情形略減、

今晨國外商電

◎紐約市場廿九日電訊

	七月期美棉	十月期美棉	五月期加銀	九月期加銀	七月期橡皮	九月期橡皮	五月期支麥	七月期支麥	五月期威麥	美對英匯價
前日收	一一·八八	一一·四一	七七·〇	七八·二五	一一·七八	一一·九一	九九·五	九八·七五	八八·七五	四元八角三分一二五
廿九日開盤	一一·八二	一一·三五	[illegible]	[illegible]	一一·七一	一一·八六	—	—	—	四元八角三分七五
十時四十分	一一·八〇	一一·三三	—	—	一一·七〇	一一·九〇	九九·一[illegible]	九八·[illegible]	—	四元八角三分半
十一時	一一·七八	一一·三三	—	—	一一·六八	一一·九〇	九九·二[illegible]	九八·七五	八八·七五	四元八角三分半
十二時	一一·[illegible]	一一·三二	—	—	一一·六八	一一·八三	九九·[illegible]	九八·[illegible]	八八·七五	四元八角三分半
十二時四十分	[illegible]	一一·二四	—	—	一一·七一	一一·八五	九九·五	九九	八八·五	四元八角三分六二五

倫敦市場廿九日電訊

	英對美匯價	英對法匯價	倫敦金市	倫敦大條近期	倫敦大條遠期	五月期倫敦麥	五月期倫敦棉	四月期橡皮價	七月期橡皮價
前日收	四元八角三分一二五	[illegible]	[illegible]	卅五便[illegible]	卅五便二五	[illegible]	[illegible]	六·五一	五·八七五
上午十時	四元八角三分七五	—	—	—	—	—	—	—	—
十一時	四元八角三分半	—	[illegible]	—	—	—	—	—	五·八二五
十二時	—	—	—	—	—	[illegible]	—	六·四六	—
下午一時	—	—	—	—	—	—	—	—	—
二時	四元八角三分二五	七·三一〇	[illegible]	卅四便〇六二五	卅四便一八七五	—	—	—	—

戰區清委會趕辦結束
新保安隊換防令尚未下

◎北平念九日中央社電、戰區清委會現正趕辦結束、未了事項、移交冀省府直接辦理、新保安隊換防及遲壽彭李允聲各部縮編事宜、均在分別進行中、新隊換防令、尚未下、

巴登女士造成
隻身飛澳英間紀錄

◎倫敦二十九日路透社電、紐絲綸巴登女士此次孑身由澳飛英、途中經遭遇種種不利、而今日已抵克羅敦飛行場、計飛行十七日十六小時二十五分、仍造成女子孑身澳英間之飛行紀錄、

意奧匈將會議
討論匈國提出之三項主張
決定在九國會議所取立場

◎羅馬廿九日哈瓦斯社電、意奧匈三國政府、依照去年三月十七日羅馬三國議定書之規定、將於五月四日在威尼斯舉行意奧匈三國會議、以討論在多瑙河九國會議中所採取之立場、按此次意奧匈三國會議、係因匈牙利政府提出若干問題而起、匈牙利對於多瑙河公約、提出主張、共分三項、

一、修改和約之原則、應加以保持、凡屬修改和約之運動、不應視爲觸犯、不干涉內政之原則、

二、少數民族權利、應予以確定、少數民族得因保障其應有權利、而提出申請、則此項申請、不當視爲違背不干涉內政公約、

三、匈牙利簽訂不干涉內政公約、應以變更現在軍制爲先決條件、

大概意國政府主張在多瑙河九國會議開會以前、先由意奧匈三國將匈牙利政府上項提議、加以研究、俾決定意奧匈三國之共同立場、又多瑙河九國會議、預定除簽訂不干涉內政公約以外、倘須由九國相互簽訂雙方互助公約、以保障不干涉內政公約之實施、對於此層、匈牙利表示可與意奧兩國簽訂互助公約、惟匈牙利與其他有關係各國、則擬簽訂比較輕易之條約云、

安慶鎗決匪探

◎安慶二十九日電、警備司令部二十九日午鎗決匪探王介夫一名、

羅馬近曼谷舉行軍事檢閱坦克車飛機均極新式

新任七監使一監委 昨晨聯合宣誓就職

中央代表暨林主席訓詞

監察制度爲吾國歷史上良規

希望樹立紀綱減除民間疾苦

◎南京二十九日電、新任七區監察使丁超五・苗培成・陳肇英・高一涵・方覺慧・周利生・戴愧生・及監委李嗣璁、二十九日晨在國府紀念週後舉行聯合宣誓就職典禮、中央派張繼監誓、各機關重要長官均到場觀禮、由林主席領導行禮並授印後、即舉行宣誓、張繼訓詞、略謂奉中央監委會令、參加各監察使及李監委聯合宣誓就職典禮、局勝榮幸、

監察制度 在我國已有數千年歷史、其組織之完備、以兩漢及明代爲盛、漢有十三州、除各設太守外、並設刺史、太守掌州之軍政權、刺史則專探州之政治得失利弊、及民間寃抑疾苦、太守俸祿爲二千石、刺史爲六百石、然刺史並不因其俸給較小而減損其威權、明有十三省及兩京、每省均設巡按、巡按威權在民間傳說中已可槪見、漢明之紀綱之樹立、及政治之澄清、多歸功於刺史及巡按之稱職、清監察制度雖不完善、然自太平天國變亂後、清室命運尙能苟延殘喘者、亦得力於各巡閱使之整飭積弊、今日値各監使宣誓就職、護導歷史上關於監察制度之良規、俾有準繩、最後張氏並謂監察制度爲我國固有國粹、亦爲總理手創五權憲法之一、此次奉命各監使、均爲本黨重要負責同志、希就職以後、爲國樹立紀綱、爲黨推行主義、繼由林主席訓詞、略謂監察制度爲維持國家紀綱減輕人民疾苦之唯一良好制度、我國歷史上旣有之、總理復將其發揮光大之、希望各監使就職後

努力推行 、本鐵面無私精神、使不肖官吏聞風斂跡、民間疾苦逐漸減除、末並望各監使對各處人選須有嚴格考察、毋使長官覺而受累於其部曲、各監使推丁超五答詞、除表示敬謹遵照訓詞及對林主席監誓者于院長之訓詞體力奉行外、並舉勤求民隱不畏強暴及砥礪廉明三事以自勗勗人、詞畢、即禮成攝影而散、

本市識字教育委員會 識字運動週明日開幕

區辦事處主任服務團長同時就職

本市識字教育委員會爲擴大宣傳識字運動起見、特定五月一日起舉行本市推行識字教育運動宣傳週、定明日上午九時在市中心區政東路政東小學該會辦事處舉行開幕典禮、同時各區辦事處主任、暨識字教育服務團團長、亦聯合舉行就職典禮、玆將各情誌次、

擴大宣傳 明日開幕 識字運動宣傳週定明日上午行開幕典禮、第一日適逢五一勞動節、故定爲工界宣傳日、聯合總工會擴大宣傳、各大日報各小報均撰識字教育評論一篇、各電影院加映識字教育幻燈片七天、五月二日爲電播宣傳日、由中西電台佘日廣播識字教育節目、同時各電台一律轉播、五月三日爲商界宣傳日、由市商會發告爲識字運動告商人書、各商店門口一律貼識字標語、五月四日爲遊藝宣傳日、全市遊藝界總動員宣傳、市民教館並舉行化裝演講、五月五日爲電影宣傳日、閘北世界大戲院、南市蓬萊・共和・福安等戲院、開映有識字教育意義之影片、計明星之婦道、藝華之黃金時代、聯華之亮眼瞎子等、五月六日爲學界宣傳日、各校紀念週演講識字教育之意義、各校學生組織宣傳隊、五月七日爲農界宣傳日、由市農會發告農人書、各區農會同時宣傳、

區辦事處 一律成立 各區辦事處除江灣及滬南二區兩實驗區辦事處業已成立外、其餘十區一律於五月一日成立、辦事處主任亦定是日同時就職、各區主任姓名如下、邑廟區陶廣川、文廟區陳頌春(實驗區)、中華區姜夢麟、高昌區[illegible]遇翔、其美區沈鼎、寶山區馮一先、大舷區馮憲成、法華區胡星耀、楊思區楊懷純、塘橋區袁鼎昌、漕涇區唐樹桂、高橋區蘇樹德、高行區瞿興、殷行區呂海瀾、江灣區姜文寶(實驗區)、彭浦區尤吉生、陸行區盛振聲、眞如區陳中孚、蒲淞區許公鑑、吳淞區程寬正、洋涇區沈愚、引翔區陸鏡潭、

服務團長 同時就職 識字教育服務團各團長亦定五月一日同時舉行聯合就職典禮、由吳市長任總團長、潘局長任副總團長、下設三百個分團、凡市立各中小學校長及華界私立中小學校長担責分團長(每校爲一分團、每分團以該校四分之一學生爲團員)、負義務教人識字之責、每一團員每兩個月至少須尋不識字之民衆兩人教其識字、其教學時間、由教者與學者自行規定後、按時教學、團員在一期內(兩個月)教人識字在三人以上、而俱經測驗合格得有證書者、由分團團長給予獎狀、超過十人者、並由總團長獎予錦旗一面、其工作不力者、由分團長加以警告或開除其團籍、或酌扣其公民之成績分數、

識校教員 開始報名 該會爲遴選各區識字學校之師資起見、特舉行識字學校教員之考選、自五月一日起至五月六日止、在該會辦事處報名、投考資格須在中等以上學校畢業、或有同等學力而曾任中小學校或民衆學校教員一年以上、年齡在二十歲以上四十歲以下、並能操國語及滬語者、考試項目分體格檢查、筆試、口試三項、名額閒定二百名、錄取後由該會予以三星期之訓練、即派往各識字學校充任教員、月薪自二十元至四十元、任職一年、

司法院解釋 審判上和解各疑義

◎南京二十九日電、司法院解釋審判上和解程序各疑義如下、(一)審判上和解如有無效或得撤銷之原因、得聲明繼續審判、(二)委任狀上祇有悉依法定或進行訴訟等字樣、並非特別委任、自不得認有代爲和解之權、(三)無訴訟代理權者所爲之和解、自不生效、(四)和解無效之聲明、法律上並無期間之限制、(五)無訴訟代理權者之訴訟行爲、於審判終結或和解成立後、得因本人之承認、視爲有效力之行爲、(六)和解因代理權欠缺而撤銷、因此所生之訴訟費用、應依免訴法第八九條辦理、

殷同抵下關赴東京

除參加觀光會議外無任務

◎北平念九日中央社電、殷同此次赴日、除參加觀光會議外、並無其他任務、東電傳將接洽中日提携問題說、絕非事實、◎下關念九日華聯社電、北寧鐵路局局長殷同、偕鐵路視察員七名、於今晨八時、由韓抵此、九時一刻乘快車赴東京、

明治大學前總長 木下等昨抵滬

考察中國最近政治經濟狀況

並擬創設文化提携機關

本埠訊、東京明治大學前總長木下友三郎博士、偕該大學商學部部長志田博士、及教授松平侯爵、於昨日下午四時、乘長崎丸抵滬、聞木下博士等、此次來華目的、在考察中國最近之政治經濟狀況、並帶有創設中日文化提携機關之使命、又擬於下月二三日在滬各大學演講「日本文化之由來」、闡明日本文化與中國文化之密切關係、同時擬在京滬杭蘇各埠與明大同學交歡、木下博士爲孫總理舊友、此次亦定於四日晉京謁陵(華聯社)

日外省謀强化文化工作

東京二十九日電、以歸國中之有吉公使爲中心、外務陸海軍當局正在研究對華政策、外務首腦部爲使中日兩國立於國民基礎之上爲堅固之提携起見、謀強化文化工作、已從事準備一切、

李擇一今晨抵滬

日坂西將同來

二月杪以私事赴日之本[illegible]政務整理委員會顧問李擇一氏、留日近二月、李氏在日曾訪晤日朝野舊友、値茲中日關係好轉之際、李氏在日行蹤、頗爲一般人所注視、李氏於本月[illegible]旬返國、抵國原籍、已於二十八日乘[illegible]北公司[illegible]輪[illegible]來滬、[illegible]公共碼頭、[illegible]同行來滬者尚有[illegible]坂西[illegible]將云(新聲社)

國府命令簡派 出席國勞資代表

◎南京二十九日電、國府二十九日明令派王錦霞爲出席第十九屆國際勞工大會中華民國勞工方面代表、吳聞天爲顧問、張導民爲秘書、又派王志聖爲出席第十九屆國際勞工大會中華民國僱主方面代表、顧炳元爲顧問、張華聯爲秘書、

王曉籟 就納稅會主席

上海租界納稅[illegible]人會主席王曉籟、自被選後、[illegible]辭職、[illegible]會議決挽留、並公推[illegible]春[illegible]家興兩委員代表敦勸、玆聞兩代表於[illegible]日上午、親晤王氏、陳述[illegible]、王氏[illegible]始允就職、即於下午到會[illegible]事矣、(新聲社)

滬翔區間客車 明日起行駛

每日往來各十二次

京滬鐵路所築滬翔雙軌、早經完成、惟以號誌等各項設備尙待裝設、故日前未能正式作爲雙軌用途、該路乃擬暫時利用該項添設之新軌、於五月一日起試以蒸汽車、開行滬翔區間客車、並加停中山路與江橋兩站、該區間車每日往來各十二次、在上海方面、每日第一次車開出爲上午五時十分、此後二次、每隔一時二十分開車一次、至第五次與第六次則距上一次開車時間、各爲一時二十五分、又第七次至第九次、每次距上一次開車時間、均爲一時四十分、第十次至第十二次、每次距上一次開車時間、均[illegible]一時二十分、故往南翔來滬之人、可於[illegible]乘車返翔、在南翔方面、每日第一次車開出時間爲上午五時五十分、最後一次爲下午十時四十分、從此滬翔往來、更爲便利、且票價特別低廉、不分等級、除江橋南翔票價一角外、其餘各站只售五分、上北南翔間、全程票價只售二角五分、上北方面售票及上下車地方、在寶橋北首、惟乘客除隨手攜帶輕便物件、概不得攜帶笨重行李、(如有笨重行李、可在上北總站搭其他普通各列車)又滬翔區間車、不發售聯運票、惟回數乘車票及定期乘車票即月季票、一律通用、

市公用局公共汽車 第四路明日行駛

市公用局公共汽車第四路、定明日起開行、其路線自斜徐路曾坍路口起點、經[illegible]路、製[illegible]局路、斜橋、大林路、車站路、國[illegible]路、外馬路、油車碼頭街、裹馬路東門路、[illegible]國路[illegible]橋[illegible]周路、斜橋[illegible]路[illegible]、[illegible]格五分起[illegible]廿二分止、共分十站、一站五分、二站[illegible]分、三站九分、四站十一分、五站十三分、六站十五分、七站十七分、八站十九分、九站廿一分、十站廿三分、(例如甲站[illegible]乙站[illegible]站於中間之[illegible]站下車、須照至乙站、招呼站上車則須自甲站算起)

防疫注射隊明日起出發

本市衛生局爲防止時疫、定[illegible]日(五月一日)起、[illegible]組織注射隊[illegible]、派醫師護士各一人、先赴各學校、[illegible]工廠[illegible]注射、六月一日起、增加[illegible]倍、至碼頭[illegible]旅[illegible]注射、同時市與公立[illegible]・[illegible]・南洋・台州・勞工、東南、同德・中德・上[illegible]・急救時疫、紅十字會[illegible]、新[illegible]、市民施診所、民衆敎育館施診、水神閣診所、滬西公社施診所、浦東[illegible]施診所、[illegible]施診所、[illegible]義[illegible]、免費爲市民注射防疫針云、

滬僑務局籌商救濟難僑

上海僑務局局長[illegible]、[illegible]救濟被迫歸國難僑、曾一度赴京請示辦法、及往僑業村視察一切、除[illegible]京僑委會[illegible]介紹失業僑民往安徽[illegible]業村墾殖外、復與本市公安局社會局兩當局詳商救[illegible]難僑方法、擬臨時籌設被迫歸國難僑救濟委員會、[illegible]僑務局已決定於五月四日會同公安社會兩局開聯席會議、其救濟方案則由僑務局擬具提出討論云、

松江商會主席選出

松江訊、松江縣商會主席[illegible]仲[illegible]、於前日[illegible]代表大會時提出辭職、二十九日執行委員[illegible]、先選出陸叔[illegible]爲常務委員、再就常委中票選主席、結果朱怡[illegible]當選、定五月十日新舊主席交替、前推[illegible]沈周[illegible]監誓、

羅斯福廣播演說 力促全國合作 俾工賑計劃得以成功

並稱美國與經濟衰落奮鬬業已得勝

華盛頓二十六日國民社電、羅斯福總統今日向全國作無線電廣播演說、力促全國合作、俾使其四十八萬八千萬元之工振計劃得以成功、總統謂建設事業已經進行、並稱美國與經濟衰落奮鬬、業已得勝、「其間雖不乏擾亂人心以謀自利之人、然吾人仍能向前邁進、自予就職以來、復興之空氣、未有如今日濃厚者」云、總統對於社會安全、銀行公用事業、及運輸調整等等立法、皆竭力贊成、稱之爲復興計劃中之主要成份、按總統原定此次演說、祇談工振問題、茲乃亦討論及於復興問題、故若干方面以爲此

係總統要求全國 向國會實施壓力

以防止國會阻撓政府之復興計劃、總統謂五年以來之失業人數、至去冬始第一次減少、政府之安全計劃、即擬設法使將來之失業人數減至最少限度、而工賑計劃、係欲解決目前之失業問題、工賑案所需款項、美國儘有信用、可以應付、惟政府之入不敷出、亦不年年如此耳、關於復興法問題、統轄各業間不公平之競爭、及少數人之自私、實爲全國實業統系傾覆之原因云

未提及金銀問題 各方面頗覺失望

◎紐約二十八日國民社電、華爾街以爲羅斯福總統之廣播演說、係總統促進復興運動之最後努力、此計劃費去間金融相信工振數十萬萬元之鉅款後、如再無效果、則不能控制之通貨膨脹或將實現、若干方面對於總統之未曾提及金銀問題、頗覺失望、

對分配工賑經費之六條基本原則

◎華盛頓二十八日路透社電、羅總統今夜從白宮發出廣播演詞、陳說分配工賑經費四十八萬八千萬元之六條基本原則如下、㈠興辦之工程、必須有益、㈡此項經費之大部、須用於工資、㈢一部份代價須使中央政府日後受益、㈣每種工程之經費、須於下屆財政年度中用之、㈤工程計劃須使待賑之人獲有工作、㈥工程應酌視待賑工人之多寡而分配於各處、

海軍縮問題 日方所稱 歐洲各國情勢

◎東京二十九日日聯社電、海軍軍縮問題、自去年十二月預備會商決裂以後、完全停頓、而最近歐洲政局大動搖、英國主張邀請德俄參加軍縮會議、美國則希望延期開會、其情形漸次複雜、日海軍當局重視前途、查最近關於海軍軍縮會議之各種情形大體如下、㈠歐洲各國海軍勢力之比較

英國	一百二十五萬噸
法國	六十六萬噸
意大利	四十一萬噸
蘇俄	二十一萬噸
德國	十一萬噸

蘇俄雖比德國多一倍、然德國軍艦殆係新式、故勢力相等、㈡德國欲獲得英國海軍軍備之三成五分(即四十四萬噸)、然英國因恐北海方面勢力不及擬加反對、但因空軍及其他關係、其國不能不承認德國獲得成五分、㈢法國最恐德國軍備之擴大、如英國承認德國保有二十餘萬噸、則法國亦擴張勢力、俾得對抗、㈣英國邀請德俄參加會議之目的、似係打開其苦境、然其前途、對於歐洲政局有重大關係、並可支配軍縮會議命運、

日慶祝天長節

◎東京二十九日日聯社電、今日爲日皇第三十四誕生日、全國舉行天長節、◎東京二十九日日聯社電、廣田外相爲慶祝天長節、照例於二十九日午後七時招待各國駐使於首相官邸、舉行天長節慶祝盛宴、其出席者計各友邦[illegible]國約五十人、均係駐日各國使節及其夫人、慶祝宴罷復於九時半在霞關離宮舉行慶祝天長節之踏會、歡舞至午後十一時方散會、

法俄協定談判 俄否認意見相左

◎巴黎二十九日國民社電、據小巴黎人報駐莫斯科通訊員電稱、蘇[illegible]府已正式宣布、否認與法國之談判有意見相左之事、該聲明並謂、法俄兩國於談判開始時、對軍事互援應不出國聯範圍一點、卽表示完全同意、嗣後卽根據此點進行東歐公約之談判、惟條文尙有未妥洽之處、蘇俄現在主張如下、㈠應保持義務之相互性、㈡應竭力避免條約誤解爲對付任一第三者、㈢應先確定雙方責任之限度、該聲明中並云、此點固與法國主張相符也、

兜安氏固牙香膏

唯清潔衛生之口腔始有健全之齒牙故牙膏非僅乎潔齒抑須能滌清口腔以免細菌之損齒兜安氏固牙香膏不但使牙齒潔白且能透達牙齦之下與牙刷不及之處使口腔清潔齒齦堅固香味怡人雖兒童亦無不樂用也

各埠藥房均有出售

上海江西路四八九兜安氏西藥公司

早洩

劉丁醫師最新發明

外用。專補性神經仙藥。最堅固精管

▲一用立時▲包見奇效 絕無流弊

每盒特價四元寄費加一 上海南京路山西路口中和大廈二一六號

達達藥行總經理 電話九〇一六七

本埠經理 [illegible]

外埠經理 [illegible]

科發立咳愈白松糖漿

功能 止咳 潤肺 化痰 平氣

認明科發商標 科發藥房 KOFA

上海科發大藥房監製

各埠大藥房均有出售

東華隊對全平壤選手賽（一）

二對四因人馬不齊受挫
飛毛腿倒串守門職
長脚鹿出任右內衛

朝鮮特約通信、東華足球隊經前與漢城一戰後、隊員受傷者計有馮運佑・關洵安・李義臣・賈幼良等四人、吾隊隨在人馬除幹事馮運和外・陳夫人黎明暉及曹秋亭人、能出陣者僅隊員十三人、受傷者幾已及半、後備人材既絕無補充之希望、陣線之支配當然感到萬分困難、際玆惡劣環境、欲戰不能、罷又不可、眞使人進退維谷、後數經吾全體隊員再四商酌之結果、決在四員受傷者中抽調李義臣充任守門、（因傷筋不能奔跑）、賈幼良負傷登場出任原職、至於右內衛之缺則由陸鍾恩充任之、吾隊既以此零落不齊之陣線出場迎敵、失敗當在意料中也、然因各種關係、不得不敷衍場面、聊以塞責、

比賽之結果、吾隊已以四與二之比敗於平壤選手矣、然敗者非戰之罪也、雖敗猶榮、在此場比賽中所給予吾等的印象非常良好、出於我們意料之外的、對方之隊員底舉動、與漢城隊若判爲、非但沒有漢城選手之蠻法粗魯、而且來得特別客氣、在球藝上、前鋒線聯絡之純熟、脚頭之準確、實在漢城隊之上、但奔跑及衝刺上則不及漢城隊之迅速與勇猛、彼等俱有健全的身體與氣魄、然缺少有經驗者之指導耳・至於吾隊方面、雖然陣線零落不堪、但各隊員均以十分力量迎敵、吾前鋒線之活躍、實不減原有之實力、尤是下半時圍攻敵門、在二十分鐘內連扳回二城、雖未造成平手、亦可令敵人望而膽寒矣、萬象華之中鋒亦甚形活動、惜身材短小、不能勝任、故失機不少、二內鋒張金海較爲活動、年少力強、可造之材也、昨賽扳回二球、其功不小、惟缺少經驗、時露慌張之狀、故錯過不少良機、姜瑞球藝雖精、但因其初次參加本隊、合作上絲毫不聯絡、若能假以時日、共同練習、確是大將之材、賈幼良負傷登場、表演雖然減色、然拾命力戰、精神大有可嘉、陳家球則因身體欠佳、在韓三場比賽均無良好之演出、後防以顧尙勤最爲出角、李寶保持其原有之穩健、趙靄生比前大有進步、李義臣之守門演出尙佳、是賽救出險球不少、吾隊次來韓成績雖差、然此方人士對吾隊之印象及批評甚佳、玆再將是賽實情略錄於後、

此地球場依山而建、風景殊佳、然滿場塵沙隨風飛舞、減色不少、五時已屆、在裁判員銀笛一吹之下、二隊擇陣待戰、吾隊衣紅向北、敵隊衣藍朝南、號令既下、二隊開始角逐、戰騎到處、祇見滿場飛塵、場中健兒亦辯之不清、皮球更不知所之了、飛塵起處便是球之所在、混戰約二十分鐘之久、敵後衛截住來球遠送右翼、盤過陸鍾恩低射一記、李義臣撲地救出、球適落敵右內鋒一撥而入、紀錄遂開、無何敵又大舉犯境、敵中鋒帶球直上、吾消防線相繼潰退、在十碼處被其再取一城、吾隊目見連陷二城、心有不甘、顧尙勤督師進攻、不奈球運不濟、圍攻歷時十分、均不建樹而返、離上半時終場十分鐘又被左內鋒射入一球、成三與零之比、

擇戰過後、開始再戰、敵擁球邁進、被吾顧尙勤遠交賈幼良、低傳姜瑞、姜傳給張金海、金海見機會已到、舉脚待射、敵左內衛來阻、幼良目明手快截住來將、金海來一個白鴿翻身、脚起處球已入網、造成三與一之比、此球僅距門賽數分鐘耳、無何敵又大舉來攻、中鋒帶球直上、在二十碼處、舉起一脚、意在遠傳、不料球直向吾門飛來、義臣位置錯誤、被其吊入一球、成四與一之比、吾隊大勢已去、號令全線總攻、圍敵如桶、金海在敵門五碼處有二次絕佳機會、均被其慌張失策、錯過良機、否則球運當轉矣、距終場僅三分鐘時、金海得幼良之低傳被其造成四與二之比而終場、

（東華）李義臣　李寶　時劍球　趙靄生　顧尙勤　丁米成　陳家球　姜瑞　萬象華　張金海　賈幼良

（平壤）金信福　張炳五　安貞三　林仁植　康基鎔　尹昌寧　李正兒　韓永傳　金永根　朴義璉　朴永煥

華光日僑對抗
接洽行將成熟

實力僅亞白虹之田徑勁旅華光隊日來在虹口[illegible]努力練習、成績已臻化境、昨據該隊負責人康太明君談、該隊與日僑之對抗賽、本擬於月內舉行、嗣以日僑方面籌備不及、以致延期、最近經雙方多次之接洽、業將成熟、大約在下月初、即可見諸事實、至華光本隊運動會、本月十四日因雨展延、亦將於下月中旬重開、該隊擁有健將甚多、短跑如宿榮如、葉嵩中、跳高如袁頌煦等、田賽如王子衡、潘孝斌、崔連照諸將、三鐵如[illegible]保持華北運動會中鐵餅紀錄之周耀生及稱必春、關宏達等、皆一時之選、對抗時、當可壓倒[illegible]一切云、

長甲[illegible]、委員方伯奮、周家騏、胡其偉、許樹民、陳勁、陳學新與張子馨諸君准時出席會議云、

小專電

東華足球隊二十六日抵東京、二日乘上海丸返滬、至於關洵安則因[illegible]急已先於二十八日乘麥金那輪啓程返滬矣、

中央籃球
在蘇無敵

◎蘇州二十九日電、首都中央黨部籃球、今日下午在振華女校球場與東吳[illegible]比賽、結果上半時十五對九、下半時三十對八、中央隊勝、裁判員[illegible]、又午七時在東吳[illegible]與東吳隊比賽、結果上半時二十一對二十三、下半時四十五對二十、中央勝、裁判員嚴國元、又該隊於今（三十日）下午四時在蘇州[illegible]比賽畢、一日上午乘車返京、

江大排球戰幕揭開

光華今持志下午在持志
金陵不參加中央無戰事

▽……江南各大學體育協會舉辦之排球錦標賽、本屆參加各大學、計有南京方面中央・金陵兩校、上海方面持志・光華等四校、[illegible]……

今日開始排球比賽

各獨立學院聯運會
下午二時在正風球場

上海各獨立學院聯合運動會、參加者計有東南醫學院、正風文學院、國醫學院、法政學院、中法工學院等六院、……

中華田徑賽預選
今日五時截止報名

準備參加本屆國際田徑運動會之中華隊……

中校體聯會
明日召開委員會議

抽編男女排球比賽秩序
小球比賽名明日截止

上海中等學校體育聯合會主辦之男女排球錦標賽……

光華交通持志
三角運動明日舉行
下午一時半在交大

光華、交通、持志三大學、舉行之三角田徑對抗運動會……

浙全運會後日開幕

◎杭州二十九日電、浙四屆全省運動會、決定五月二日在杭開幕、各地選手、十九日已開始向省報到、

籌備網球運動
中國網聯舉行會議
五月二日在八仙橋青年會

上海中國網球聯合會爲本埠網人辦理網球運動之唯一機關、過去數年之工作、頗博美譽、本年將貫徹精神、務求美滿、故舊未未舉辦計、特提早籌備日期、定於本星期四（五月二日）午時正假座八仙橋青年會西餐室召開大會議、俾使討論進行比賽網球事宜、屆時分別邀請該會會員[illegible]……

錢業慶生杯
明日開賽

錢業慶生杯乒乓賽……

澳滬杯
乒乓決賽

郵工乒隊得錦標

東南西北

西區　小球會乒乓會……

東吳、大同、交通、浦東、飛公、光夏、上海、流星、偉光、公大、青光、友聲、中華、喔凱……

藝展決展期五日
至下月五日閉幕

昨日（二十九日）爲倫敦中國藝術國際展覽上海預展第二十一日、上午循例停止參觀、下午照常開放、觀衆更多、此次該會展覽、原定今日（三十日）閉幕、此後即辦理裝箱及運英事宜、惟以日來各團體請求延長展覽期間、該會決定展期五日、自五月一日起至五月五日止、以後決不再延、對於函請延期之團體、如中華藝術教育社、杭州青年會等、已一一分別函復、並通知上海市教育局、優待學校及藝術學術各團體之辦法、在延長會期內繼續有效、此係觀覽該會陳列古物最後機會、滬上人士幸勿錯過、

英國牛津劍橋兩大學年年有種種體育對抗女子划船賽爲本年之新節目圖爲劍橋之女子八人划船隊

鴿

劍氣：今日請往水電路一探、

來　函

記者先生大鑒、敬啓者、……

公館馬路火警

公館馬路四百二十五號民用國貨第二布廠房間中、昨晚十一時忽然起火、經救火車趕到救熄、結果焚燬樓而一間、

形形色色

拐匪懲判◆◆◆　泰州人王子卿、揚州人陳立基……

匪訊獲解◆◆◆　東熙華德路六百零九弄三十八號甬婦唐徐氏家、上月九日下午六時許、被盜……

黃紹雄返杭

訪財孔商浙財政

浙江省政府主席黃紹雄、因探視其夫人之疾、於上星期六由杭乘坐自備汽車來滬、[illegible]……

第二屆集團結婚明日舉行
今日下午舉演習

本市第二屆集團結婚定於明日下午二時、在市府大禮堂舉行、……

中法藥房在京贈出品

實業部國貨陳列館、於本年五月一日起在首都推行國貨展覽會、……

滬工月刊「五一」特號

上海市總工會宣傳部發行之「滬工月刊」、爲該部主任水祥雲編輯、本期五月一日適爲勞動紀念節、特出專號、內容益見豐富、……

裕華國貨商場期滿

「玲瓏」雜誌擴充篇幅

江南銀行股東常會紀

上海江南銀行前日二十八日下午二時在彩行舉行第十三屆股東常會、……

中國口琴界二期出版

中國口琴音樂週刊社、發行之中國口琴界第二期、於昨日出版、……

上海全市各電台播送識字運動節目

「教育與職業」出版

勿令花鳥笑人

此寥寥數字殊覺冷語冰人非但爲衣食終日奔波者對之不無慚愧卽爲疾病常年伏處者讀之亦當無地自容君奇不願爲詩人冷嘲不願輸與花鳥占領春光則常保健康實爲要務保之之道不時吞服一劑清導丸每可奏效此丸淸腸胃健臟腑性和效大凡一切因腸胃失序而起之疾病如便秘頭痛肝火膽疾頭暈神倦食積面疹口臭痔瘡等症防治均宜

山東德縣天主堂庶務主任王君文華來書云「鄙人曾患便秘致飲食無味精神不振疲勞困倦殊深痛苦直至服用韋廉士紅色淸導丸方始告痊現已身體復强精神不振矣」

淸導丸導滯平肝盡美盡善凡經售西藥者均有出售或向上海江西路四五一號韋廉士醫生藥局購備每瓶七角六瓶三元五角郵費不取

PINKETTES

贈送福壽牌

聯光木紗團

線身光滑　色澤鮮艷
質地堅靱　售價低廉
保証尺碼實足

中國製造

剪此廣告向本埠或各大商埠廣各洋貨店購買六紗者以上圖一打木贈

綿華洋行
總經理處
上海四川路五十號
電話一三五一五

敬送遺洩古方

回過臉來！

倔妮子倔强性成嬌憨作態
宴時間回嗔轉喜帖然就範

進呈雙獅牌花露水

大號五角　三號一角八分
特號一元三角　二號三角　四號一角二分

上海中法大藥房總發行